LOMBAK

50

www.lombak.com

SAYI: 2005-06 • HAZİRAN 2005
FİYATI: 2.50 YTL (2 500 000 TL.) KDV dahil

Tırsma be Şero abi, ucundan accık alıcaklar, o parçayı pilava katıcaklar, o pilavı biri yiyecek, belki de işte o biri biz olacağız... Yabancıya gitmiycek yani... Yürrü be Şero abi!

ISSN 1303-0124-05
9 771303 012403

AİLELER PANİKTE, UZMANLAR UYARIYOR:

"Lombak yasakla

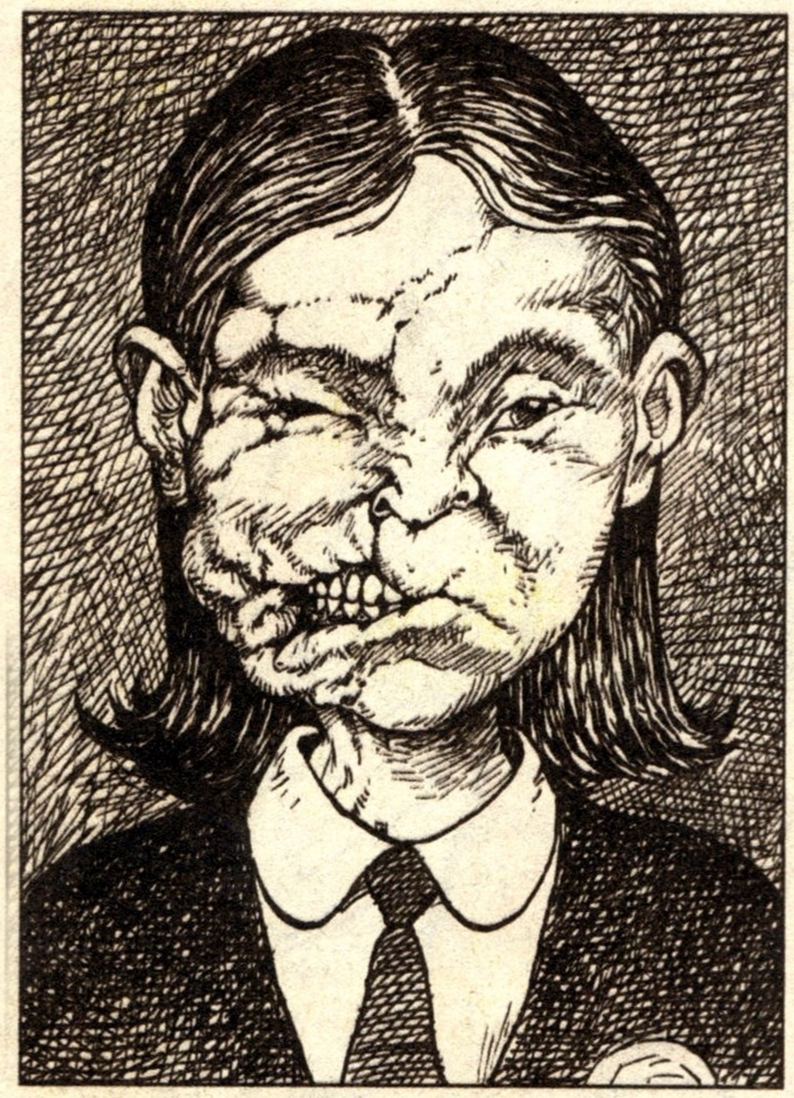

Pedagojicomic Negative Piano Morphos (PNPM) *hastalığına yakalanmış tipik bir kız öğrenci. Lombak okuduğu süre içinde yavaş yavaş yüzündeki anlam ortadan kalkmış. Çizgiler yok olmuş, çökükler ve çıkıntılar yerini düz satıhlara bırakmış, bakışları keskinliğini kaybedip yumuşamış, ifadesi korkunç bir şekil almış. İnsan türünün sevimli ve güzel bir örneği olmaktan çıkıp adeta iğrenç bir canavara dönüşmüş.*

Bir anda Türkiye'nin gündemine oturup gençleri ve ailelerini paniğe sürükleyen Lombak skandalı gittikçe büyüyor. Sırrı hala çözülemeyen ve uzmanların **Pedagojicomic Negative Piano Morphos (PNPM)** olarak adlandırdıkları bu gizemli hastalığa yakalanan iki yeni gencin daha tespit edilmesiyle birlikte kurbanların sayısı sadece İstanbul'da 10 bin'e ulaştı. Muhalefet partisi milletvekillerinden eski Milli Eğitim Bakanı Saffet Aydoğan elde kesin bir bilgi olmamasına rağmen bu hastalığa yol açtığından kuşkulanılan Lombak dergisinin tüm ülke çapında yasaklanması için gerekli yasal düzenlemelerin yapılması istemiyle meclise olağanüstü toplantı önergesi verdi.

Bugüne kadar hastalığın tedavisi konusunda bir ilerleme kaydedilemedi ama hastalığa neden olan virüsün Lombak'tan yayıldığı konusunda ciddi şüpheler var. Dört yıldır kontrolsüz bir şekilde basılıp ülkenin dört bir köşesine dağıtılan Lombak, özellikle lise çağındaki gençler arasında çok popüler. Yapılan ilk araştırmalar hastalığa yakalanan gençlerin ortak nokta-

Ulusal Yüksek Bilim Kurulu dün yaptığı basın toplantısında hükümeti uyardı. **"Lombak çok tehlikeli!"** *Küçük yaştaki çocukları ve gençleri kasıp kavuran* **Pedagojicomic Negative Piano Morphos (PNPM)** *virüsünün bu dergiden yayıldığı konusunda hiç şüphe olmadığını vurgulayan Kurul Başkanı Tuğrul Sav ülkenin facianın eşiğinde olduğunu söyledi.*

Oğulları M.A.'nın (15) hastalığı en ileri safhada.Hastalık sonucu oğullarının tanınmaz bir hale geldiğini söyleyen anne Firuzan Akcan ve baba Mahmut Akcan, **"Çocuğumuzu eski haline getirebilmek için ne mümkünse yapacağız. Ama o rezil dergi neden hala ortalarda dolaşıyor? Yetkililer bunca çocuğun helak olmasına nasıl göz yumuyorlar?"** *diyerek isyan ettiler.*

nsın!"

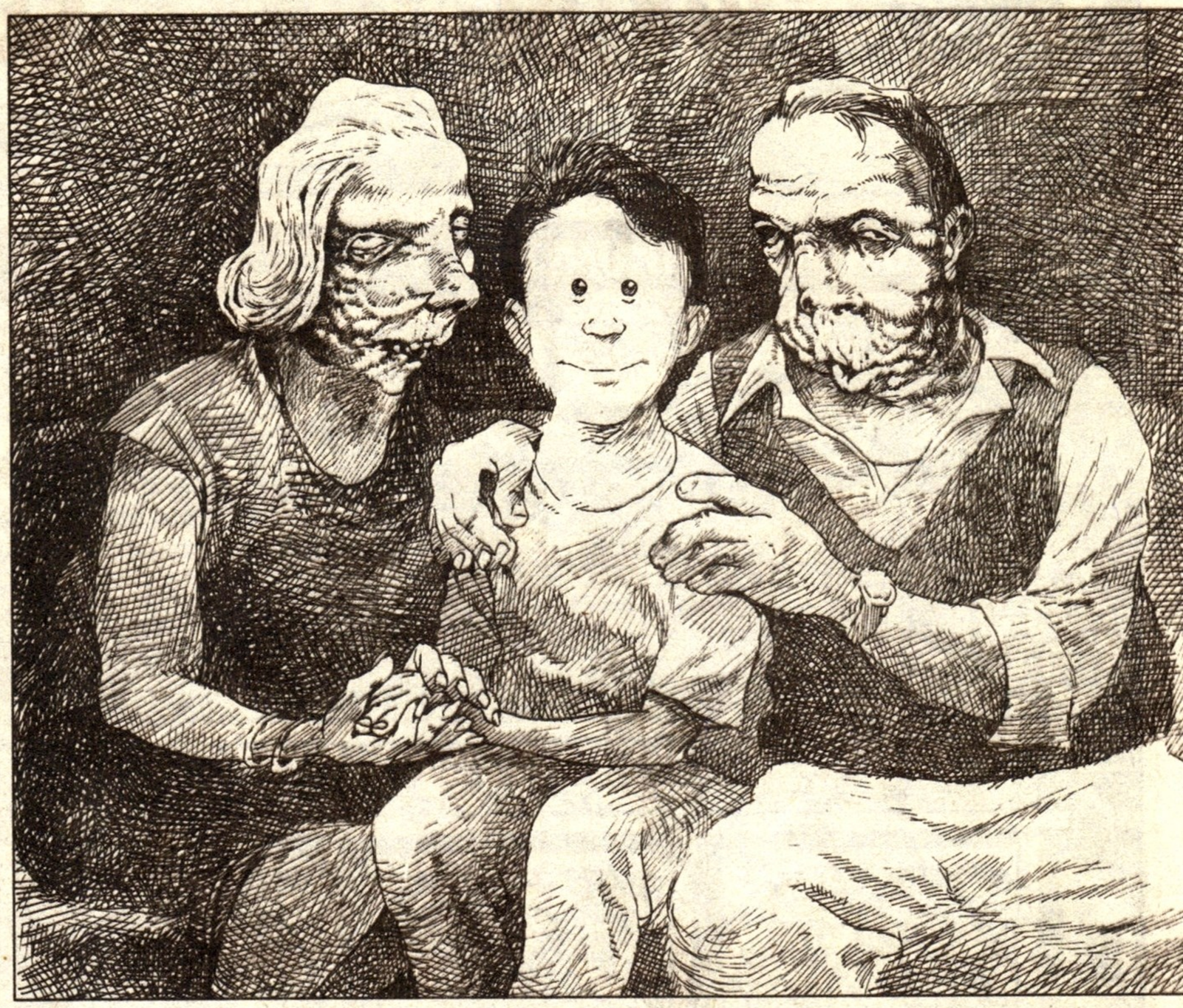

lannın Lombak okumak olduğunu gösteriyor. Dergininhangi yollarla bu virüsü bulaştırdığı henüz anlaşılabilmiş değil ama şu ana kadar elde edilen veriler Lombak'ın gençlerin hayatlarını büyük bir tehlikeye sürüklediğini işaret ediyor. Aileler ve uzmanların bu konudaki ortak görüşü Lombak'ın bir an önce yasaklanması. Hastalığın nedeni kesin olarak tespit edilinceye kadar derginin yayınının durdurulmasını talep eden öğrenci yakınları aksi halde hükümeti istifaya çağırıyorlar.

Geçtiğimiz günlerde Akçaova Lisesi öğretmenlerinden Müdür Muavini Sinan Korcan'ın, lise arşivindeki öğrenci kayıt belgelerinde yer alan fotoğraflardaki tuhaflığı fark etmesiyle ortaya çıkan skandal kısa sürede tüm ülkede büyük panik yarattı.

Her şey Müdür Muavini Korcan'ın öğrencilerin farklı zamanlarda çekilen fotoğraflarını karşılaştırarak çocukların yüzlerinde yavaş ilerleyen ve zaman içinde görünümlerini değiştirerek onlara tuhaf ve akıl almaz bir anlam yükleyen ifade değişikliklerini fark etmesiyle başladı. **"İlk dikkatimi çeken A.Ç.'nin üç yıl önce lisemize kayıt yaptırdığı zaman verdiği fotoğrafı ile bu yıl kayıt yaptırırken verdiği fotoğraf arasındaki korkunç değişimdi. Çocuğun yüzü zaman içinde anlamsızlaşmış, keskin hatlar ortadan kalkmış, ifadesi durgunlaşmış, ağız kenarları yukarı kıvrılmış, bakışları donuklaşmıştı..."** diyen Müdür Muavini, ilk olarak öğrenci ve ailesiyle özel görüşmeler yaptığını anlatıyor. Ancak değişim zaman içinde son derece yavaş gerçekleştiği için çocuğun yakınları gibi arkadaşları ve öğretmenleri de başına geleni fark edememişler. Korcan, ancak fotoğrafları yan yana koyarak aileye gösterdiğinde ortada olağanüstü bir şey olduğuna ikna olduklarını belirtiyor. Derhal doktora başvuran aile, başlangıçta çocukları A.Ç'nin başına gelen değişimin nedeni anlaşılıncaya kadar, okul idaresinden olayın bir süre sır olarak saklanmasını istemişlerdi. Ailenin bu isteğini anlayışla karşılayan ancak bu arada boş durmayan okul idaresi, son dört yıl içinde okula kayıt yaptırmış olan tüm öğrencilerin fotoğraflarını gizemli hastalığın belirtilerinin başka çocuklarda görülüp görülmediğini tespit etmeye çalıştı. Sonuç inanılmazdı. Okul öğrencilerinin dörtte üçünde aynı hastalık vardı. Bunun üzerine toplanan okul yönetimi bir karar alarak durumu Milli Eğitim Bakanlığı'na bildirdi. Olağanüstü tedbirler yönetmeliğine göre öncelikli olarak İstanbul'daki diğer lise ve dengi okul öğrencileri arasında gizli bir tarama yapan bakanlık kısa sürede dehşet verici bir sonuç eldeetti. Gençlerin neredeyse tamamında bu hastalığın belirtileri vardı.

Bunun üzerine Sağlık Bakanlığıyla Milli Eğitim Bakanlığı olağanüstü hal protokolü imzalayarak öğrenciler arasında hızla yayılan hastalığın kaynağını ve tedavi yolunu bulmak için yoğun bir seferberlik başlattılar. Ülke çapında sürdürülen taramalardan gelen önbilgiler hastalığın sadece büyük şehirlerde değil, Türkiye'nin ücra köy ve kasabalarında bile hızla yayıldığını gösteriyor. Ülke gençleri top yekun felaketin eşiğinde, aileler panikte. Uzmanlar şiddetle uyarıyorlar: Lombak yasaklansın!

"Tehlike renklerde"

Prof. Dr. Mücap Erdoğdu

"Virüsün Lombak dergisinden yayıldığından şüphemiz yok. Ancak dünyada eşi benzeri görülmemiş bu hastalığın hangi yolla bulaştığını ve nasıl bir yol izleyerek çocukların ifadelerini değiştirdiğini henüz kesin olarak tespit edebilmiş değiliz. Şu anda sayfalardaki bazı riskli renk faylarının ultraviole algılar tesiriyle izotopal reaksiyona girerek doku bulaşımı yoluyla hücrelere sızması ve kuartez dolaşımı adını verdiğimiz pantorik kan akımını yavaşlatması üzerine yoğunlaştık. Kanımca hastalık derginin içindeki bazı tehlikeli renklerden kaynaklanıyor."

"Sayfalara dokunmak bile yeterli"

Doç. Dr. Halime Yılmaz

"**Pedagojicomic Negative Piano Morphos (PNPM)**, bugüne kadar üzerinde çalıştığımız en komplike ve riskli vaka. Semptomlar hastalığın kaynağının Lombak olduğunu işaret ediyor Bence bu hastalığın sadece renkler yoluyla gençlere bulaştığını düşünmek yetersiz. Evet renk fayları izotopik bir risk faktörü içeriyor ama derginin sayfa dokusu da en az onlar kadar tehlikeli. Çocuklar sayfa çevirirken tükürük bezlerinden salgıladıkları sıvıları sayfalara bulaştırarak ve ıslak parmak yoluyla sayfa dokusundaki tehlikeli bir maddeyi dillerine temas ettirerek bu virüsü kapmış olabilirler."

MACERA = Gökel

ŞERO ŞİMDİ MAHKUM (2.Bölüm)

Şerafettin ve kankaları, bi moruğun şikayeti üzerine, belediye ekiplerince enselenip hayvan barınağına tıkılmışlar ve köpek koğuşundaki hasımları Şero'nun geldiğini duymuşlardır...

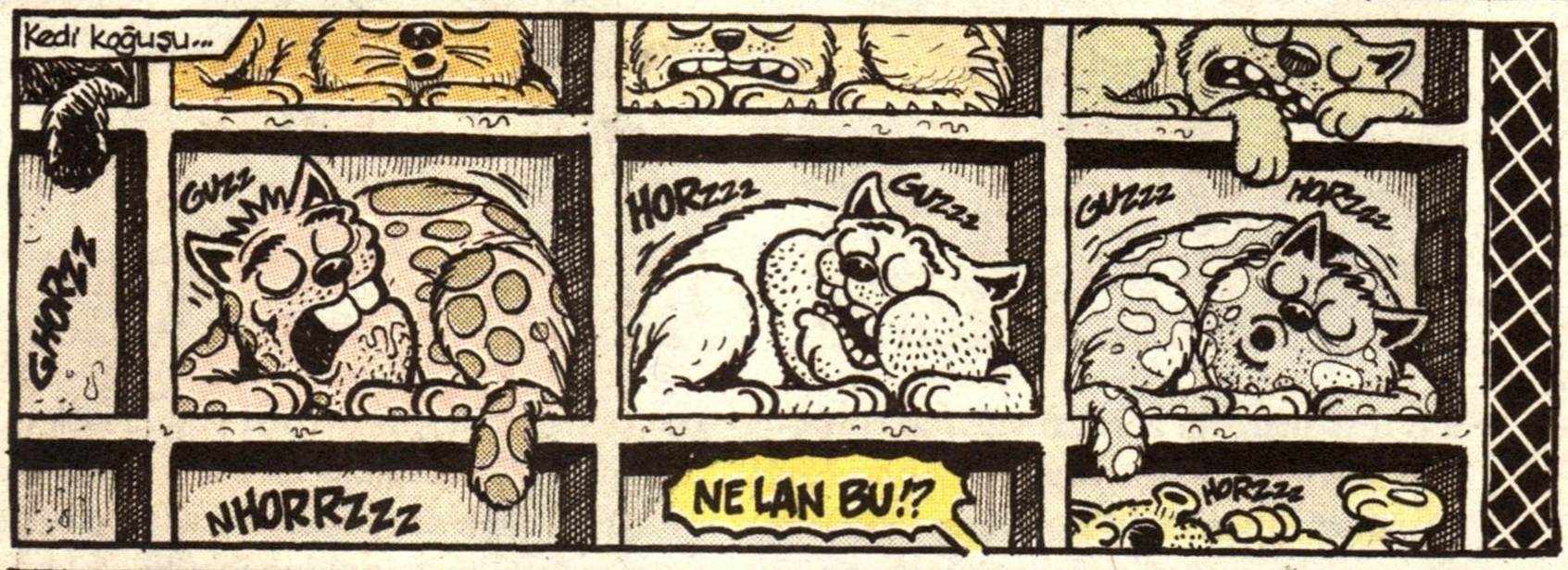

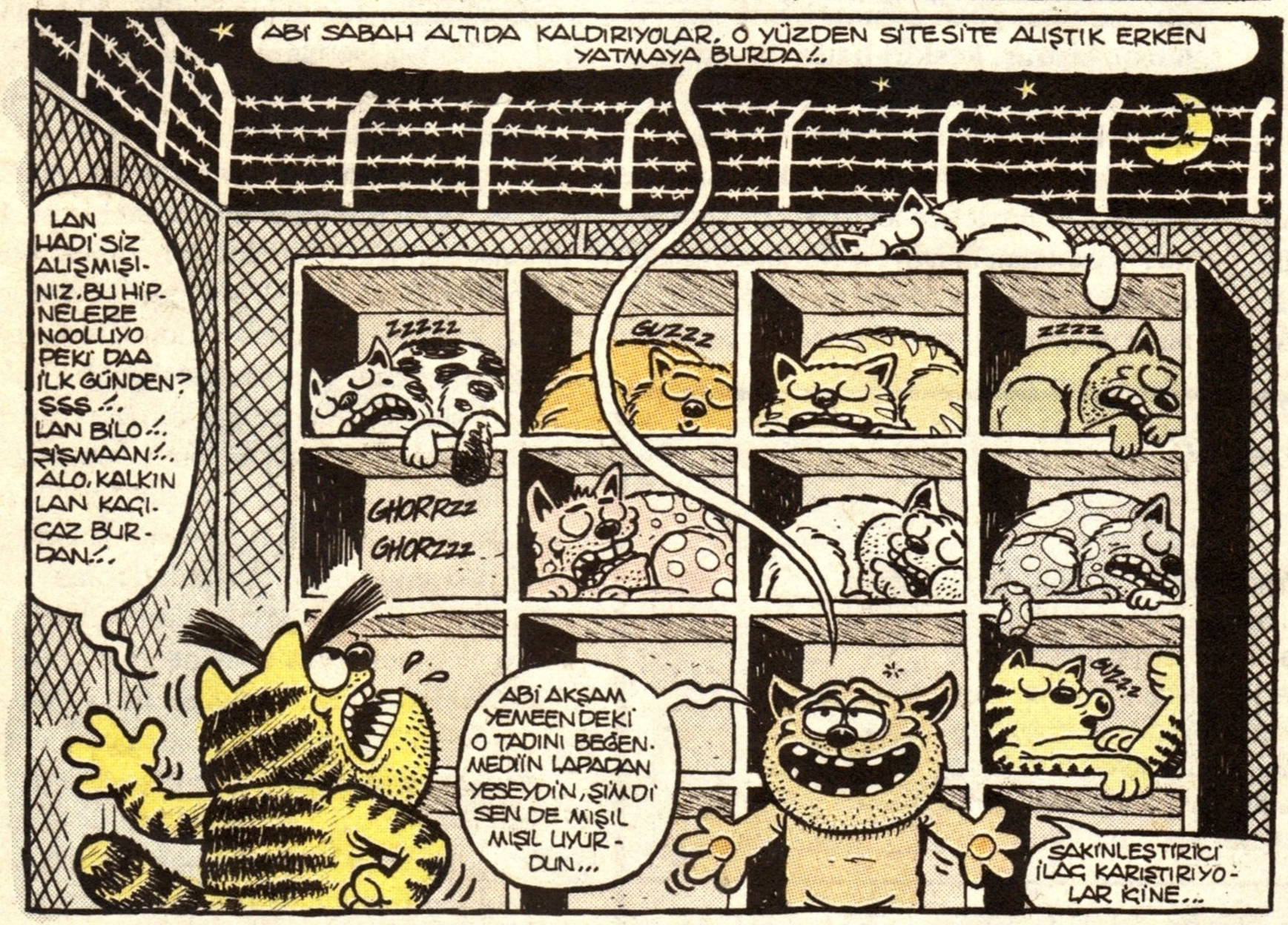

TINER MINER DEĞİL ULAN, ÖZGÜR LÜGÜM LAZIM BANA!.. ŞİMDİ KAFAMI KARIŞTIRMADAN SKTİR GİT ZIBAR SENDE!.. YÜRÜ LA!..

NE VURUYOSUN YAA!..

ŞEREFSİZLER SİZİ!.. SABAH UYANINCA BABAYI BULURSUNUZ BENİ BURDA!..

ÇALIŞTIR SAKSIYI ŞERO! INNHH!.. TIRNAKLA TÜNEL KAZSAM? PİS İŞ TELÖRGÜDEN ATLASAK?.. ELEKTRİK VAR... INNHH!.. LAN HARBİ KAFA İSTOP ETMİŞ... HMMNHHH!..

LAN BİR SİGARA DA YOK Kİ ANASINI SATTIM!

ŞŞŞ! LAN GETİR BAKIIM ŞU SENİN TİNERİ HELE!..

HA ŞÖLE BE ABİ... DİNLEMİYO SUN Kİ BENİ!.. BUYUR ABİM!!..

KES LAN! VER ŞUNU!..

BİR FIRT ÇEK KENDİNE GELİRSİN ABİM... GÜNNER BAŞKA TÜRLÜ GEÇMEZ BURDA... AFİYET OSSUN ABİME...

TAMAM LAN SİKTİR GİT!..

CLUNK

SIRR ŞIRR!

FIRK!.. FIRK!.. PÖEĞ!.. NE PİS KOKUYMUŞ BU BE!!..

FIRK! FIRK!.. DUR LAN? TAMAM! ÖNCE TELLERDEKİ ELEKTRİĞİ KESİP... EE...

..KISA DEVRE YAPTIRIP... EE... GARDİYANI ÇAARIPTA.. ÖEHHH.. YOK YOK... EE...

..BU LAVUKLARI UYANDIRIP.. ÜST ÜSTE KULE YAPTIRTIPTA... EE... Ö... ÖEHHHH!..

..YA DA... ŞEY.. E... E... ÖEEEE...

..EERRH... ÜE...

ÖEHMMHHH...

DONK!

GHORRZZZZZ...

..NIHI HI HI!.. MANDAYI DEVİRDİK SONUNDA... HI HI...

O sırada...

IGGHH... KORKMA LAN İÇERDEKİ TELLERDE ÇERYAN YOK... ÇABUK GEÇ HADİ!..

OH BE.. BU ATRAKSİYON İYİ GELDİ BÜNYEYE CAN SIKINTISINDAN PATLIYODUM ŞEREFSİZİM...

LAN HADİ! HAH?.. IŞIKLARI DA SÖNDÜRDÜLER. TAM ZAMANINDA GEÇTİK!..

AZ DAA KALDIR...

ABİ NE TARAFTAN?..

ŞŞŞ... BENİ TAKİP ET!

EE?.. ABİ ŞERAFETTİNİ NASIL BULACAZ BUNLARIN ARASINDAN?..

SKTRET HEPSİNİ TEKTEK ŞİŞLEYELİM...

BİRİ ŞERO PİÇİDİR NASI OLSA!..

?

ÇTRK!..

ŞŞŞ!.. ABİ BAK ŞU TARAFTA Bİ KIMILTI VAR... NE AYAKTIR?..
NIH HIH!
GUZZZ ZZZ..
?

"ŞERO'YU İNDİREN SEDAT.. KULAA HOŞ GELİYO... BİRAZDA BİZİM NAMIMIZ YÜRÜSÜN DİMİ AMA?..
GHORZ ZZZZ. GUZZZ

GE-BER!

ŞAK!
?

HA?
HOOP HOP! AĞIR OL BAKALIM YAVŞAK!
BURDA BİZDEN ÖNCE DAVRANANLAR VARMIŞ...

TOZ OL ULAN! ONUN AZRAİLİ BİZİZ SKTİR!..
HAY HAY ABİM!..
HİÇ DEĞİŞ-MEMİŞ PUŞT!..
VINNNNN...

DİMİ?.. AYNI BİZİ TOPUKLARIMIZDAN VURDUĞU GÜNKÜ GİBİ DALLAMA KALMIŞ PEZE YENGİN EVLADI!..
ARTIK BİRAZ DEĞİŞMESİNİN VAKTİ GELDİ... HADİ DELELİM ŞUNU ABİ!..

DURDUĞUMUZ HATA!..
GEBER ŞERO PİÇİ!..

ŞAK!
?
ŞAK!
?

NE O KIZLAR? ŞAŞIRDINIZ MI?.. LAN OOLUM KOĞUŞTA BENDEN HABERSİZ İŞ DÖNDÜRENİ OYARIM DEMEMİŞ MİYDİM BEN?..
ARANIZDA FISIR FISIR TEZGAH ÇEVİRİRKEN KULAAM SİZDEYDİ... ASLINDA NE BOK YİİCENİZ ZERRE SKİMDE DİİLDİ AMA ŞERAFETTİN İSMİNİ DUYUNCA İŞ DEĞİŞTİ TABİ...
AFFET AĞAM BİLEMEDİK!..
GUZZZZZZZ..
SENİN DE ŞERAFETTİN'LE VUKUATIN VARSA BUYUR SEN ÖLDÜR ABİ BİZİM NE HADDİMİZE?..

ŞERO'NUN KILINA DOKUNANIN ÜSTÜNE KABUS OLUR ÇÖKERİM LAN! BUNDAN BÖYLE BENİM HİMAYEMDE! ANADINIZ MI!!?..
PARDON ABİ ARKADAŞIN OLDUUNU BİLMİYODUK!..
NE ARKADAŞI LAN?..

BU ŞAM ŞEYTANINDAN ARKADAŞ MI OLUR? SURACIKTA GEBERTMEYİ ÖYLE İSTERDİM Kİ BU PİŞLİĞİ!.. AMA YAPAMAM! YAPTIRMAM DA!.. ZİRA CAN BORCUM VAR LAN!..

AHH ULAN AHH... NASI GEÇTİ SENELER DİMİ ŞERO GARDAŞ? DUAMIN KABUL OLDUĞU GÜNDÜR BU GÜN!..

Dokuz canını dokuz kere musalla taşına yatırsam doyamıycaam Şeroo... Her akşam geldi... Mahallenin havlamalarından sıtkı sıyrılana kadar, bıkmadan, usanmadan geldi... Zincirliyim diye kızdırdı da kızdırdı...
NİHAHAHA! TUT BOBİ!.. AL KAFASINI TUT BOBİ!!..
EHEHE! TOPSUN OLUM SEN!..
EHE HE... AMAN ABİ ZİNCİRİ KOPARMASIN.
EHEHE HEHE!..
REKS
ROW! ROW! VOF! GRAW! ROF! VAF!..

Mahallelinin mahkeme kararı aldırıp, beni sokağa attırmalarına kadar her akşam geldi, beni sınıre kestirip, havlattı... İpne kılıklı bi fino sıcacık yuvama yerleşip, sokağa ilk atıldığım gün yemin'mi'et-mıştım.. Şero'nun etini kemiğinden canını bedeninden ayırmadan acım dinmiyecekti... Sokaklarda onu aradım durdum...

HEV HIV!

HIV! HIV!

Ama toydum... Sokaklarda aç bilaç dolanırken, elemanın biri elinde kanlı iri bi kuzu budu'yla yanıma geldi... Acımışlar mıydı?..

VOFF ROFF!..

ACIKMIŞ MI OLUM BENİM? GEAH GEAH..

Hayır... but zehirliydi... Öldüüme dirl, intikamımı alamadıma yanıyodum... İntikam ateşim öyle harıldıki, ölümün soğukluğunu hissetmiyordum... İsmini sayıklarken sesini duydum... O gelmişti...

HASKTIR? LAN ELEMANI ZEHİRLEMİŞLER GALİBA..

KHHHHHHH HH..

BİLO, KOŞ BAKKALDAN YOĞURT KAP GEL! ÇABUK..

Canını almaya and içtiğim can düşmanım beni kurtardı. Artık intikamımı almam için en büyük engel yine intikamımın müsebbibiydi... Şero'ya artık can borcum vardı..

BU İNSANOĞLUNA GÜVEN OLMAZ ARKADAŞ... NOOLDUUNU ANLAMADAN ZIKI VERİRLER ADAMI. YE BİLADER.

BLURP

ÖMÜR YO

GNAM GNAM

CANKURTARMA SIRASI BENDEYDİ.. O YÜZDEN SİZİ TAKİP ETTİM...

E, ABİ, CANINI KURTARDIĞINA GÖRE ARTIK ÖLDÜREBİLİRSİN O ZAMAN?

DUR BAKALIM ACELE ETME...

KALK ULAN UYAN ŞERO İPNESİ SENİİİ!

DUMP!

OAHVK?

N-NOLUYO LA? A? S! SE! SEN!

TAHMİN ETMİYODUN DİMİ BİDAA BENLE KARŞILAŞCAANI..

ARTIK ÖPÜYORUM DİYETİMİ ŞERO... KÖPEKLER KOĞUŞUNDA ONLARCA ŞİŞ VAR, BİR O KADARDA İNTİKAM DOLU YÜREK... ONLARLA SENİN ARANA CANIMI SİPER EDİYORUM...

ŞİMDİ VAR GİT YAŞA SANA VERDİĞİM CANI, SENİN BANA VERDİĞİN GİBİ... TA KI... TAKI BURDAN ÇIKICAAN GÜNE KADAR...

..O GÜN SANA VERDİĞİM BU CANI ALACAM.!. ŞİMDİ VAR GİT YAŞA EMANET CANI DOYASIYA!!! HADİ BAKALIM BU KADAR TANTANA YETER. ŞİMDİ GARDİYAN GELİR! HADİ SELAMETLE...

LAN?

LAN MADEM SENELERDİR BEKLEDİN DAHA NE UZATIYOSUN.!? GELİN İŞBİRLİĞİ YAPIP BURDAN FİRAR EDELİM KAÇINCA DIŞARDA HESAPLAŞIRIZ...

PUHAHA HAHAA!

SKTİR LAN LALE... OLUM CANINI BAĞIŞLADIM DEDİM, KERİZİM DEMEDİM KI... BU FIRSAT ELİME Bİ DAHA NE ZAMAN GEÇİCEK?..

NE FIRSATI?

ÇÜKÜNÜ KÖKTEN BUDADIKLARI ZAMAN Kİ HALİNİ GÖREBİLME FIRSATI!! KEDİLERİ HADİM EDİYOLAR BURDA YAVRUM...

BELKİ O ZAMAN SENİ ALIP KÖPEKLER KOĞUŞUNDA DÜMBELEK YAPARIZ PUHAHAHAHAHA...

....

LILAN, BARI GİTMEDEN Bİ SİGARA VER BE..!

LILAN ACIDIM ŞİMDİ SAHA HA... BU ARZUNU KIRAMIICAM ALSU...

..İZMARİTİ SEN BİTİR PUHAHA!

PIT!

EYVALLAH!... ÇOK MAKBULE GEÇTİ

FFFFT...OH CİĞERLER BAYRAM ETTİ ŞEREFSİZİM... HÜOOP! HACI Bİ SON BAKÇAN MI?
ABİ YÖRÜ BAKMA YA... DALGA GEÇİYO İBNE...
?

NE VAR ULAN..!.. BANA BAK CANINI ALMADIM DİYE G*TÜN MÜ KALKTI YOKS-? HA?

YOK LAN, SİGARAYA KARŞILIK, BEN DE...
??!

..BUNU VERİİM DEDİM SİZE !!!
SWISSSSSSSSSS
LOZİK TİNER
?

HÜA!
ÇKORKŞ!

IGGHŞŞ G-GÖZÜMM!..
ABİ, BİŞEYİN YOK YA?.. BIRAK GEBERTELİM ŞU PUŞTU ABİ..
GGG..

HÜAAARRRH! PIRAKIN, ONU KENDİ ELLERİMLE GEBERTACAAAAM!..

DU Bİ FIRT KALDI ONU DA...
FFFFFF...

FIP!
BA-BAY!

?
?
?
...SWISS

BAUVV!
HİAAA AAAYH!
ÇAYIR ÇAYIR
ANAM ANAM ANAM!
ÇAYIR ÇUYUR
HİAA AAA!

YANGIN VAAR!.. YANIYORUZ ULAAN! ALOO!!
ÇAYIR ÇAYIR!
LAN?
Sır kapısı reklamlardan sonra sürecek.

LAN NASIL BECERDİNİZ YANGIN ÇIKARMAYI MUNA GOYUM ARKADAŞ YAV!..
ŞRİLİNK!
TAPIR TAPIR!

ALLAH BELANIZI VERSİN BE..!
ÇIKIRT

AÇILIN! GEKİLİN ŞÖLE KENA-? AOAHG?
GIYÇ!
HOP PA!
GELM!

LAP!
IAH!

GOTARK!
GH!

ŞU ANAHTARLARI DA ALDIK MIYDI...
ÇRİLİNK!
HOP PAA!..

HADİ LAN ZIBARIKLAR! UYANIN KAÇIYORUZ LAN ALOOO!..
IHH... NOLUYO...
KAÇIYO MUYUZ KİM?
GUZZZ
GUZZZ
GUZZZ

LAN YÜRÜSENİZE!
N-NERE? NASI!?..

ABİ ÇOK UYKUM VAR BENİM YAA... AZ DAA YATSAYDIK
LLAN NASI İLAÇ KARIŞTIRMIŞLARSA, MAL GİBİ OLMUŞUNUZ HEPİNİZ! LAN ŞİŞMAN, O SAĞDA Kİ PEDALI BASTIR ŞİMDİ!..
GRNN RNNN
ABİ BİZİ DE BEKLE ABİ.

GROORNNN!
ÇATARŞŞŞ!
DESOTO

VROOMM!

VROOMMM!
HÜAAA!
EHE SÜPERMİŞ..
ŞİŞMAN GAZ PEDALININ ÜSTÜNDE UYUYA KALDI ABİ.. UYANDIRIYIM MI?..
İLİŞME. CİHANGİR'E DOĞRU ZIPLATIRIM BEN ONU!
BEYOĞLU BELEDİYESİ
BENİ DE BEKLEYİN LAAAN!..
Edirnekapı
Rami
Taksim

Birazdan Cihangir..
ZIRRRNNNN!!!
?
HA? KİM BU SAATTE, BU MÜNASEBETSİZ BRE!..

NABER MORLUK, HATIRLADIN MI BENİ?.. BELEDİYE TOPLAYINCA, ORDA, GÖRDÜÜN GİBİ ÇEVRE YAPTIM KENDİME BİRAZ..
SELAM AMCA.
?
?
HEPSİ MİSAFİRİM SAYILIR AMA YATACAK YERLERİ YOK... BU GECE SENİN EVİ KULLANSALAR DİYECEKTİM OLMA MI?
YEMEKTE DAHİL Mİ?

DEFOLUN LENTERESLER!
BAK!.. EFENDİ GİBİ SORDUK DİMİ!.. SALDIRIN ARKADAŞLAR!..

PÜHEAAYH! BIRAKIN BENİ!.. BIRAKINNH!..
DEBELENME MORLUK! HİÇ ŞANSIN YOK!
HİMM DAAT!..
LAN SIKI TUTSANIZA OOLUM! ÇIKARIN ŞUNUN PİJAMASINI DONUNU!..
ABİ YAZIKTIR KALBİNE İDİRMEYELİM ADAMIN...
KEŞLAN! ŞU BİZİM KÖPEĞİ ÇAĞIR BAKIYIM HELE BİDE BANA!
PEKİ ABİ!..

HÜAAÜAAA!
TLONK!
BANA BAK, SEMTTE EN AZ İKİ TUR ATTIKTAN SOORA GELİP BANA TEKMİL VERECEKSİN!.. KAÇMAYA KALKMA OYARIM!.. ANNADIN MII?!
TLONK! DLONK! DLONK!
KLANK!
YÜRRÜ BE!..
BUZDOLABINDA KIYMA BULMUŞLAR ABİ...

SON

ESNEK İLE GENIŞ

Yetkin Gülmen!

Ney? Nasıl? Şktir Şıs la şıs Nedir? diyo? Ke Kim Ok!

Öğlen suları...

didi dıırt dididi dırrıt!..

KORAY HADİ KALK SAAT ÖĞLENİ GEÇİYO..

ÖEEMH NOLLYO BE.!

HADE LAAAN!

YA DEMET GİTMESEN OLMAZ MI?

YİNE BAŞLAMA LÜTFEN NE KADAR İSTEDİİMİ BİLİYORSUN...

VİZEYİ ALDIM BİLETİ ALDIM... BAK BİLET BURDA. ARTIK VAZGEÇEMEM...

AMSTERDAM Gidiş - Dönüş

OFFF TAMAM BE!..

TRİP ATMASANA OLUM..

HIÇ İSTEMİYORUM GİTMENİ...

BİR AY SOORA DÖNÜCEM RAHAT OL!

Birazdan

NE İSTERSİN AMSTERDAMDAN?

GÖNLÜNE GÖRE...

İYİ... BE GECE ÇIKIYORUZ...

NEREYE?

BUGÜN SON GECE YUMICIK! EYLENİCEZ BERABER!

Akşam...

BUNLARI ALMAMIZ... SEN BENİ DİNLİYO MUSUN?

ÇANTA AL!

BU MINA KODUMUN DOLU CEP İMAJINDAN KURTULAMADIM MINA KOYIM!

KILIM ÇANTAYA!

BURAYA GİRELİM.!

OLUR...

PAVYON

YAVAŞ GİT GECE DAHA YENİ BAŞLIYO...

HIZLI GİTMİYORUM Kİ!..

Bi süre sonra...

SEN KAYDIN GALİBA, BU NASI DANS OLM?

NE KAYICAM ÜLEN!..

Akabinde

YA NİYE BU KADAR İÇTİN YAA?!.

GİİTMEEE...

NE DİYOSUN ANLAMIYORUM.

GİTMEE...

BENİ ANLAMAN GEREKİYO... BAK ÇOK İSTEDİİM BİŞEY BU BENİM...

GİTME!

BAK ÜSTÜME GELME BU KADAR...

GİTME!

TOK! TOK! TOK!

DEDİRDİN Mİ SEN BE... BEN EVE GİDİYORUM.

MERABA BERABER İÇELİM MİZ?
GİDER MİSİNİZ LÜTFEN...
SİZE DE İYİLİK YARAMIYO.

Sonra...
SELAM OTURABİLİR MİYİM...
AY BİBARA GELİP KIZ KIZA KONUŞAMICAK MIYIZ BİZ...

GİDİYO LAAN!.. SEVDİCEĞİM GİDİYOO!.

AME LUZIIR BEYBİİ ♫ ♪
ÖEH... IMŞŞŞ... MEMELEER... KIHHH... OFFF..
SOOAY DONTC DI YU KIIL MII ♪

BİŞEY DİYEBİLİR MİYİM?
NE DİYECEKSİN...
NÖY?
HACI KIZ ARKADAŞININ MEMELERİ ÇOK GÜZEL...

NE DİYOSUN LAN SEN?!
EHE EHE ADAMIN KAFASI AĞIR ÇEKİMDE GELİYO LAN.. AH!..
ÇOTNK!

SENİN VARYA G.TÜNÜ KESERİM LAN YAVŞAK!..
ABİ DUR... HEY ALLAHIM!
TAMAM ADAM SARHOŞ UĞRAŞMA...

YÜRÜÜ LAAN BELA MISIN GECE GECE!
KAPATTIRICAM LAN BURAYI!..

NAPTIM LAN BEN?! ZAVALLI DEMET KIZI DA HUZURSUZ ETTİK HAYBEYE!
HEMEN EVİ GİDEYİM.

EVET LAN HAYVANIN TEKİYİM BEN... LAN OOLUM DEMETİN MUTLULUĞUNU DÜŞÜNMEM LAZIM...
ONUN MUTLU OLMASI BENİ MUTLU EDER.
AYDINLANDIM LAN...

Bu arada ev...
DİNG DONG
AHA GELDİ BİZİMKİ...

OHA! NOOLDU OLLUM SANA?.
DEMET ÖZÜR DİLERİM.
NEY?

AMSTERDAM KONUSUNDA GÖSTERDİİM TEPKİ ÇOK ÖKÜZCEYDİ...
ONU SİTTİREETTE SANA KİM TEPKİ GÖSTERDİ ONU ANLAT...
PENCEREYE ÇARPTIM...
PENCERE ORONSPU ÇOCUĞUYMUŞ!.

CANIN YANIYOMU?
CANIIIM..
BURNUM ACIYO BİRAZ..
COLP COLP POŞŞ
HADİ YÜZÜNÜ YIKADA YATAĞA GEL...

DEMET SARIL BANA!
GEL CANIM..
Bİ DAHA SENİ HİÇ ÜZMİCEM...
ÜZMEDİN Kİ SEN BENİ SEVDİĞİNDEN AYRILMAK İSTEMİYOSUN BUNU BİLİYORUM..

Ertesi sabah..
MEKTUP YAZ, MAİLAT BENİ YALNIZ BIRAKMA.
MERAK ETME..

HOŞÇAKAL BEBEĞİM. FIRK!
HOŞÇAKAL CANIM. ÜZÜLME LÜTFEN Bİ AYCIK.
ÜZÜLMEM. FIRK!
AĞLIYO MUSUN SEN?
YOK DAHA NELER GÖZÜME BİR ŞEY KAÇTI..

GİTTİ...
ÇAT!

GELECEK AY YALNIZLIK...

KUNTEPE CANAVARI

ZIN! ZIN! ZIN!

DÜN GECE RÜYAMDA YİNE "O" VARDI DOKTOR...

ANLATIN...

RESIDENT OTEL

BENİ KOVALAYAN CÜCELERDEN KAÇIYORDUM...

.. Derken bi cüce taş savurdu... Ve bayıldım...

TOK!

SVİSS...

...Sonra "O" gelince beni öperek uyandırdı...

IYHSSS...

VICK!

BEN BEYAZ ATLI PRENSİNİM...

İŞTE BU DA ATIM!..

İİHİHİ Hİİ!..

VON! VON! VON!

ACIYLA UYANDIM... HERŞEY O KADAR GERÇEKTİ Kİ...

SENELERDİR AYNI RÜYALAR FARKLI SENARYOLAR... AMA BAŞROL OYUNCUSU HEP AYNI ALTUNÇ BEY!

HEP BU KUNTP... P ?..

HAYIR!.. O İSMİ SÖYLEME!..

ÖHM!.. EVET BİDE BU OPSESİF KONSPATİF HAREKETLERİNİZİ İYİLEŞTİRMEK BİTÜRLÜ MÜMKÜN OLMADI ALTUNÇ BEY...

...ONUN YAŞADIĞINI DÜŞÜNDÜĞÜNÜZ YERE KAMERA YERLEŞTİRDİNİZ... SAATLERCE OTU BÖCEĞİ İZLİYORSUNUZ...

KIP!

MADEM BU KADAR GÖRMEK İSTİYORSUNUZ...

NEDEN İSMİNİ SÖYLEMİYORSUNUZ YANINIZA DA BİR BADİGARD TUTUN...

KOCA BİR ORDUYU UYU TABİİLİR OLMAZ...

AÇIKCASI DURUMUNUZ GİTTİKÇE CİDDİLEŞİYOR... VE BEN HERGÜN RÜYANIZDA NASIL TECAVÜZE UĞRADIĞINIZI DİNLEMEKTEN SIKILDIM...

..BENCE SİZ GİZLİ EŞCİNSELSİNİZ...

ŞANGIRR!...

HIAA!

BİR GÜN... BİR GÜN MUTLAKA GELECEK!...

BLORP

BLORP

BROB

BROLB!

BROLP!

BROLB...

ÇAT!

ÇOT!

DELUG...

BLORP

BROLB

BROLB

BÖÜAĞĞ!..

FIT... FIT!

CASS...

TVOIIINNN...

Eksi sözlük

Kullanıcı Giriş!

Nick: Erol

Şifre:

TIKIR TIKIR

TIKIR TIKIR...

Ekşisözlük..
Günün başlıkları
NEVZADE ZİRVESİ
•Kunteper
•İmla
•Recep
•Mühendis
•Recaplay
•Charettin
•Zirve
TIK! TIK!..
AHA!.. BİRİSİ KUNTEPER ENTRİSİ GİRMİŞ ?..

Kunteper Canavarı : Penisiyle insanları hipnotize ederek tecavüz eden bir suçlu..,
(bkz: halk düşmanı)
-Jozefin-
KİM LAN BU JOZEFİN ?..

HIMM..
CUMA TAKSİM'DE SÖZLÜK YAZARLARININ ZİRVESİ VARMIŞ...
TIK TIK..
GİDİP BAKAYIM ŞU JOZEFİN'E...FAZLA BÜYÜMESİN BU İŞ...

GUP! GUPDAS
MANYAK FELAN ÇIKIN
İŞTE BURASI ....
SAZLAR ÇALINDI ÇAMLICA NIINN
ŞEREFE...
OLUM C.STRİNGİ GÖZÜKTÜ...
HANGİSİ ŞU MU?

GUP!... GUP!
STARWORS BİTİYO DİYE ACAİP ÜZÜLÜYORUM YAA!..
GUP.PA
malki
cons
Helga
BEN BÜTÜN ENTRLERİMİ ÇEKTİM.
BİR TANE BİRA!..

LYSİ
GUP GUP PAS GUPPİ GUPPAS GUP GUP GUP!

HAH! İŞTE JOZEFİN! FAZLA UZATMADAN KONUYA GİREYİM..
EVEEET ...
PIT!
GUP GUP GUP
Jozefin

NABER ?..
NERDE KALDIN ABİ YAA?
AHA TANIYORUM BU ADAMI... DAHA ÖNCE CEZALANDIRMIŞTIM...
FIYUP

BAŞKA BİR NUMARA DÖNÜYO BEKLİYİM BİRAZ UMP...
GUP! GUPPAS GUP GUP
GUP! GUP

O ABİ HAYVAN GİBİ İÇTİK YAA...
EHEHE... EKŞİSÖZLÜĞE İSTEDİĞİM GİRİŞİ YAPTIN MI ?..
HI HI!
TAKSİ
HARİKA!..

TAKSİ!
VROOOMM

TLAK!..
İYİ GECELER ABİ...

AYY... ÇOK ÇIŞIM VAR...

SEN İÇKİLERİ HAZIRLA...
ETER

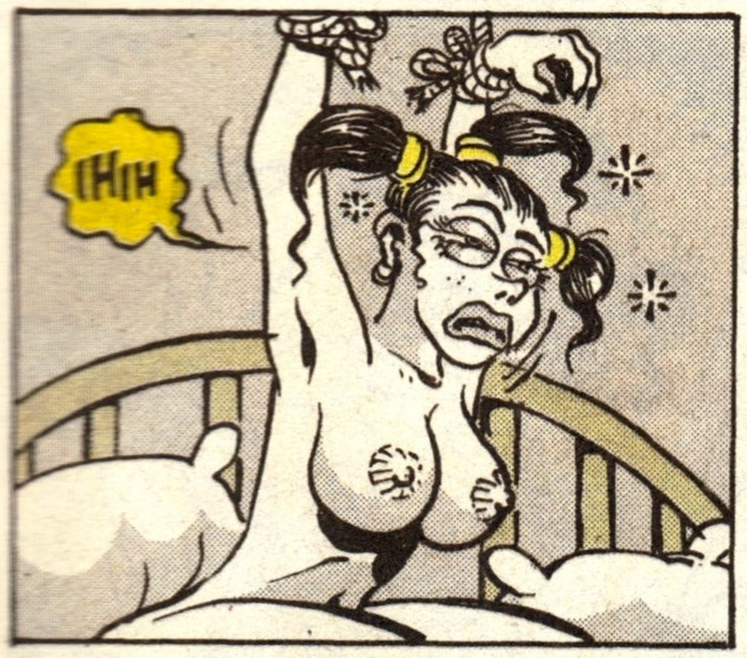
IHIH

?!
ALTUNÇ??
NİYE BAĞLADIN BENİ? NELER OLUYO? NİYE YATAĞIN ÜZERİNDE DURUYOSUN ÖYLE?..
ŞŞŞŞŞ!.. ALTUNÇ YOK ARTIK!..

BUNA BAK!..
A-ANLA-MIYO RUM...

İYİCE BAK LAN!
HİPNOZ OLUYOSUN OL!..
NE?

OLSANA LAN!..
ÇAT ÇOT!
İMDAAT!

ÇOTURT!
?

KİMSİNİZ?..
EROL BEN...
KUNTEPER CANAVARI DİYE SÖZLÜĞE GİRİŞ YAPTIĞINIZ KİŞİ... BU DA ESKİDEN CEZALANDIRDIĞIM BİRİ İYİCE AZITMIŞ...

ŞİMDİ DE DIŞARI ÇIKAR MISINIZ LÜTFEN..!
BİTİRMEM GEREKEN BİR İŞ VAR...

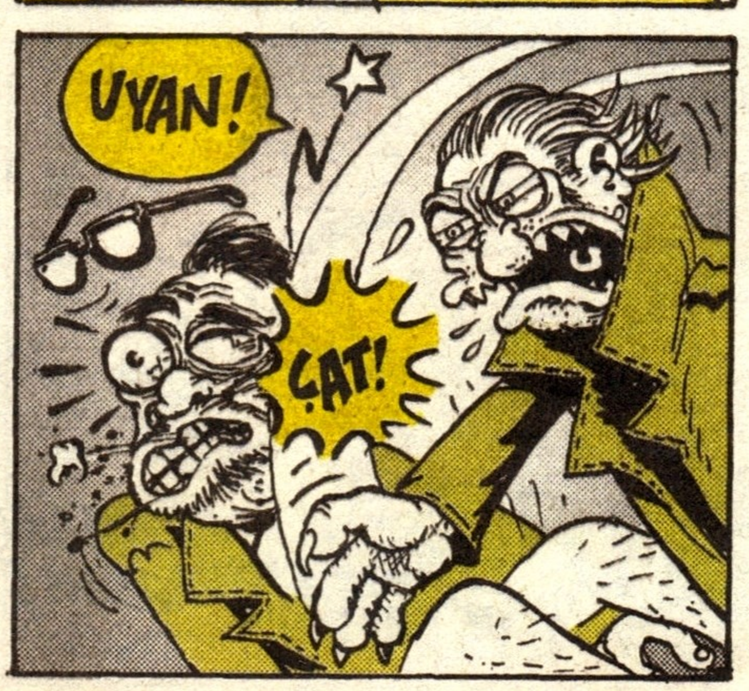
UYAN!
ŞAT!

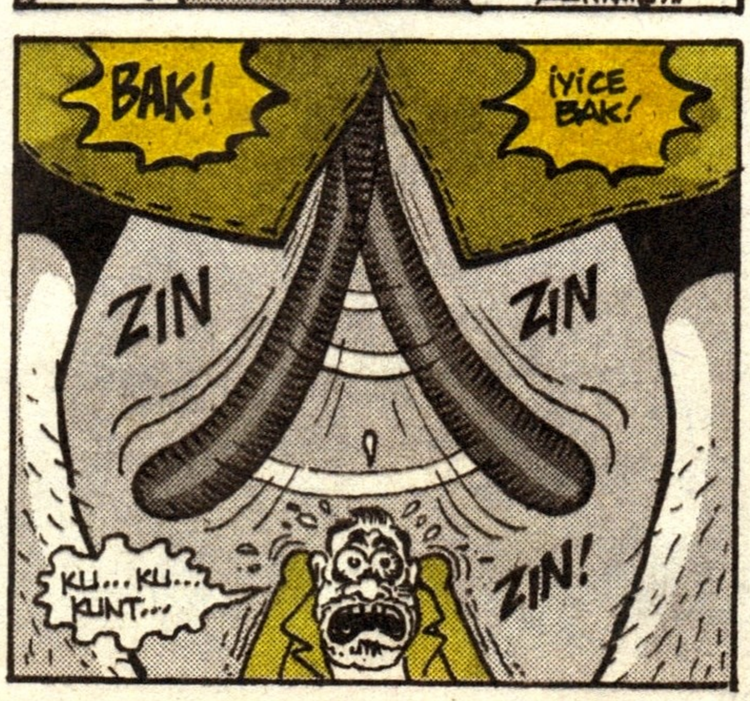
BAK!
İYİCE BAK!
ZIN
ZIN
ZIN!
KU... KU... KUNT...

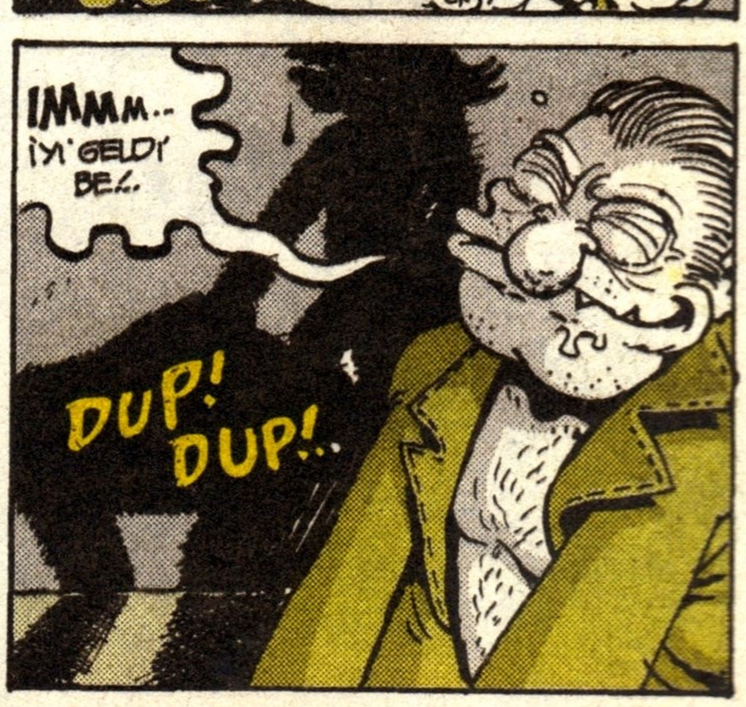
IMMM.. İYİ GELDİ BE!..
DUP! DUP!..

ÇIKIRT!
LAN?..

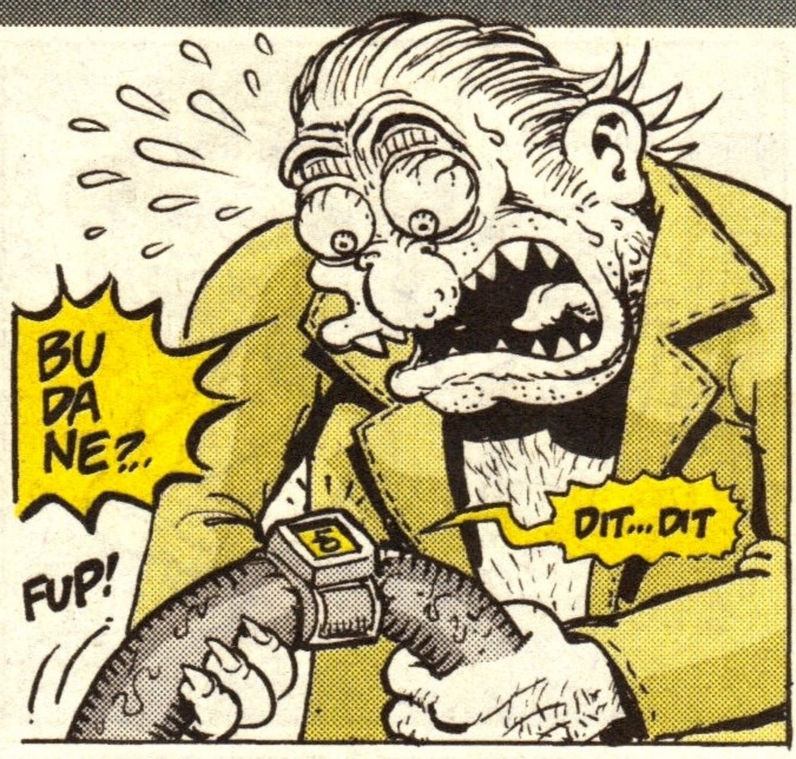
BU DA NE?..
FUP!
DIT... DIT

INNHNHAHAHAA... HASTANEDE YERLEŞTİRDİĞİM KELEPÇENİN İÇİNDE PATLAYICI VAR!. HAHAHA...
DIT! DIT!

NASIL DURDURULUYO LAN BU?! KONUŞ!..
OTOMATİK SİNYALİZASYONLA ÇALIŞIYO.. BAŞLAYINCA DURMUYO.. IIH...
DIT DIT...

DURDURULABİLİR!.. ELEKTRONİK MÜHENDİSLİĞİ OKUDUM!..
GEL!

GUMP...
DIT... DIT...

TLIK... DIT DIT...

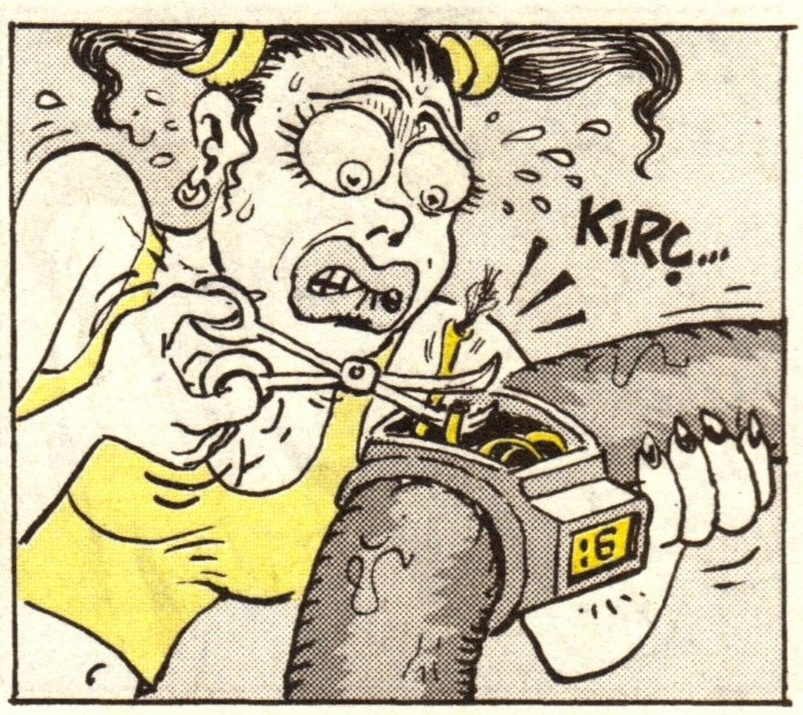
KIRÇ...

TAMAMDIR!.
FİYÜHH...

FUP!

AĞH... ABİ NİYE BAĞLIYOSUN BENİ?..
RIP!

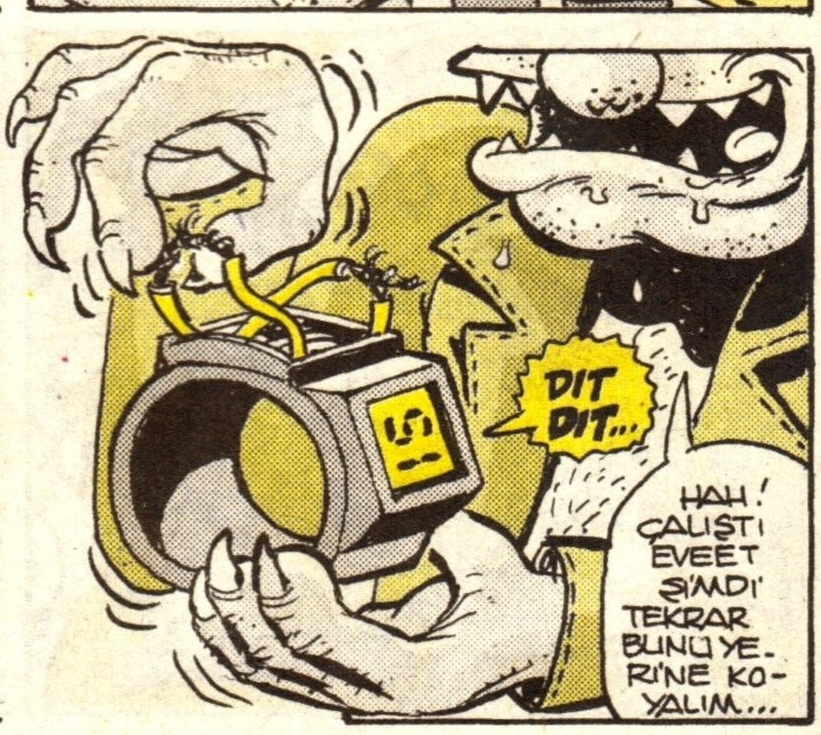
DIT DIT...
HAH! ÇALIŞTI EVEET ŞİMDİ TEKRAR BUNU YERİNE KOYALIM...

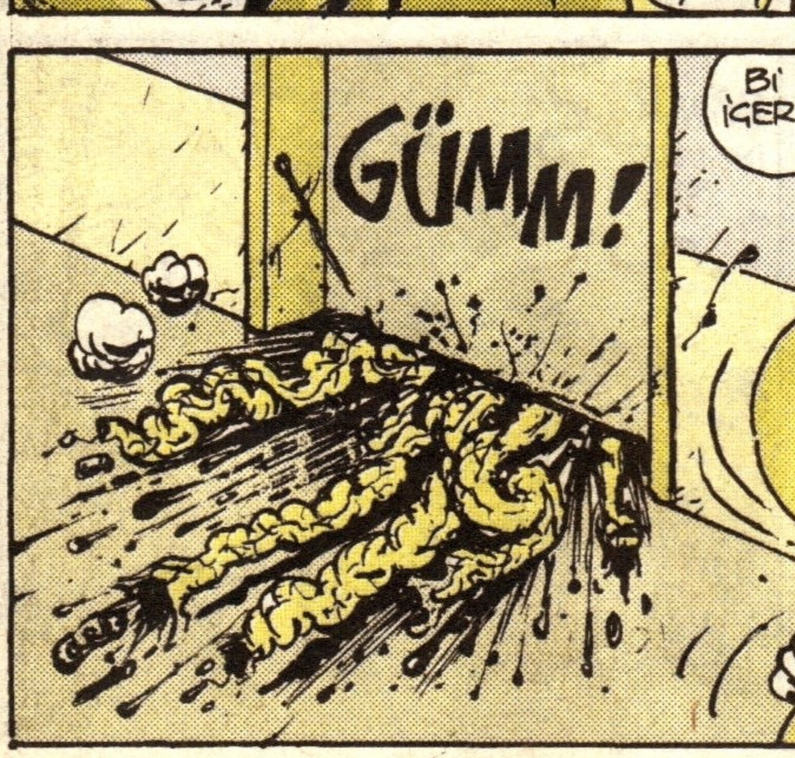
GÜMM!

BİR BİRA İÇER MİYİZ?
YARIN SABAH İŞE GİTCEM... UYANDIRABİLECEK MİSİN?..
MERAK ETME KİM OLSA UYANIR.

3ay sonra...
ARTIK KUNTEPERDEN KORKMUYORUM ÇÜNKÜ GÖTÜM YOK!..
GÖTSÜZÜM!..
AMERİKAN HASTAHANESİ
GÖTSÜZÜM LAAAN!

-DANAANN-

GÖKEL

MİKROKOZMOZ

PART-13 = MİKROKOZMOZDA EKLEM BACAKLILARIN HEKTOROPATİK İLİŞKİLERİ...

AH...AH... MECNUNU OLDUM ŞEREFSİZİM, KİTAPSIZIN KASININ.. AHH... ÇIK BE... ÇIK LAN... ÇIK GÖSTER O NUR-U CEMALİNİ BE... ÇIKTA ŞU GÜNEŞİ KIS KANDIRAN ENDAMINI GÖRİYİM ULAN... AHH...

EHE HE.. YOK HACI... BAK SÖYLEMEDİ DEME.. KAYBETTİK ARKADAŞI.. ULAN OSMAN BU HALE DÜŞECEK ADAM MIYDIN LAN SEN?

ULAN HERKEZ DEN BEKLERDİM OSMANIN BİR KARI UĞRUNA KENDİNİ BİTİRECEĞİNE İHTİMAL VERMEZDİM.. TÜ KALBİNİ ZKİİM..!

OLUM YETER LAN.. KENDİN KAFAYI YEDİN. BİZİ DE YEDİRTİCEN... GELMEZ ARTIK YÜRÜ, YARIN BİR DAHA GELİRİZ... ÇIK!.. DUYMUYO BİLE YA...

LAN OLUM AYAR OLDUM HADİ... ÇK!..

SİZ GİDİN OLUM!..

BEN ONU GÖRMEDİM MI UYKU DA HARAM YAŞAMAKTA HARAM BANA.. AH.. AH... MÜPTELASI YIM ULANNN!..

HAY ZKİİM TRİPLERİNİ ARKADAŞ YAA...

ULAK KAÇ TANE DELİKANLIYI HARCADIN.! ÖLDÜRÜP, ÖLDÜRÜP ATIYO ADAMLARI GÖLE YA... ÇK!..

KRALINI TANIMAM OLUM.. SEVİYORUM ULAAAN!..

SPOSSSS

AHA ÇIKTI...

VALLA ÇIKTI.. EHE.. HE...

HEY KURBANIN OLIYM SENİN BEN BE!..

ŞU ENDAMA, ŞU SALINIŞA BAKIN ARKADAŞ YA!..

KİRPİĞİNİN BİR TELİNE YAKARIM ULAN DÜNYAYI!..

ANNA KOYIM, MADEM SEVİYOSUN, ÇAĞIR, KONUŞ BÖYLE BÖYLE DİYE OLUM...

CUP!

ODA OLUCAK O DA OLUCAK HER ŞEYİN BİR VAKTİ VAR...

ABİ GİDER KONUŞUR. SUN, OLUR VEYA OLMAZ.. KENDİNİ DE BİZİ DE YIPRATIYOSUN KARDEŞİM...

ABİ OLMAZ BENCE BU İŞ... AKIL VAR MANTIK VAR...

OLUR... BAL GİBİ DE OLUR!!!

?!!

AH OĞUL... SEVDA BİLMEZ AŞIK TANIMAZ CAHİL OĞUL...

SEVDA BUKI, YEDİ KAT GÖK ONUN YÜZÜSÜYÜ HÖRMETİNE YOKTAN VAR OLA.. YOĞU VAR OLMAZI OLUR EDER SEVDA A OĞUL!..

PIR
PIR
PIR
SEN KİMSİN LAN?
BAK ZATE CİĞERİM YANMIŞ KİMSEYİ GEKİCEK TAKATIM YOK...
CELALLENME A OĞUL... GÖRDÜGÜN KADARIYNAN SEVDANIN ATEŞİNE DÜŞMÜŞSÜN!..

NEDE GÜZEL ATEŞTİR O... GÖRDÜĞÜM KADARIYLAN AŞKIN DERDİNE DÜŞMÜŞÜN... AHH... AH... NEDE GÜZEL DERTTİR O!!!
VZZL
BU NE LAN BÖYLE?
NE BİLİRİM ÖLÜM BEN?

A OĞUL.. BAĞRI YANIK OĞUL... BİLİRİM SİNENDE AŞKIN KOR ATEŞİ YANAR... ONU ANCAK SEVDA PINARININ SUYU DİNDİRİR Kİ. ODA PINAR DA SEVDİCEĞİNİN BAL DUDAKLARINDA KAYNAR BİLİRİM OĞUL...
AHH...
AHH!

SEVDA DERT İLEN GARDAŞTIR A OĞUL... BÜLBÜLÜN GÜLLE, MECNUNUN LEYLA İLE DERTLENDİĞİ EN GÜZEL DERTLE DERTLENMİŞİN KISMETLİ OĞUL!..

ŞU YAŞIMA GELDİM, NİCE GÜZELLERLE SEVİŞTİM DAHA BANA BİLE NASİP OLDU SEVDALANMAK BAHTLI OĞUL...
VIZLLL EHE
PIHHHH.. HA... TÜÜ... YALANINI ZKİİM..
EHE
EHE YİNE GELDİ BULDU CİNSİN BİRİ...

ULAN KELEBEKLER ZATE Bİ' GÜN YAŞAMIYO MU? ŞU YAŞIMA GELDİM DİYO Bİ' DE... SAKALINDAN DA UTANMIYO YALANCI PEZEMENK!..
ULAN YALANINDA Bİ' ÖLÇÜSÜ OLUR DAMCIK!
EHE HE
EHE
VZZLL LEE
NİCE GÜZELLERLE SEVİŞTİM DİYO... EHE HE... TRRAK!
TÖGBE DE DEYUZ!!!

BİLİYOSAN KONUŞ, ALİM DESİNLER, BİLMİYOSAN SUS ADAM SANSINLAR... Bİ' DE SİNKAF EDİYOR, YEZİD! TÖGBE... EVET... BİR GÜN YAŞAR KELEBEK DENEN MAHLUK... AMMA BANA AĞIR GELDİ BU... SEVDAYI YAŞAMADAN AŞKI DATMADAN GÖÇÜP GİTMEK... LAKİN AŞK DİLEDİM, ÖMÜR DEĞİL... AŞK UĞRUNA ÖLMEK İSTEDİM...

KOZADAYKEN AŞK DİLEDİM, AŞKI YARATANDAN... KABUL OLMUŞ KİDUAM... ECELİM AŞK İLE MÜHÜRLENDİ... O MÜHRÜ ÇÖZECEK, UĞRUNA ÖLECEK AŞKI ARADIM DURDUM... YILLAR İLE YOĞRULDUM, AK SAKALLARA BÜRÜNDÜM, DADINDAN YİNMEZ NİCE GÜZELLER DATDIM... BULAMADIM AŞKI... BULAYDIM DA ÖLEYDİM... AK SAKALLAR YERİNE KARA TOPRAKLARA BÜRENEYDİM...

SEN UYMA BUNLARA OĞUL.. DÜŞ AŞKININ PEŞİNE BENİM DÜŞTÜGÜM GİBİ!..
FRK.. AH ABİ' AH... DÜŞMEM MİŞ? AHH!..
FFFFF...
A BAHTI AÇIK OĞUL... DAĞLARI DELL...

ÇÖLLERİ AŞ AMA AŞKINI AHHHHiii!

LAN SIS!.. ŞİMDİ YARICAM KAFANI... ULAN BİZ ADAMI VAZ GEÇİRMEYE ÇALIŞIYOZ HERİF NASI GAZ VERİYO?..
OY... OY.. ELİN KIRILSIN EMİ?..

NHA... NOOLLIYO?..
PIR
PIR
PIR
SEN GEL BAKIİM BÖYLE?!..
KAP!

AMA OĞUL NEEDİYOSUN A OĞUL!!!
PIR
LA DUR KIPRAMA!..
HAH AFERİN OSMAN... HAKETTİ PEZEMENK!..
PIR
LAN DUR BİŞİ YAPMIYÇAM!!

EE... OSMAN BU... KARNI AÇIKTI MI KİMSEYİ TANIMAZ!!!
LAN... OĞLUM ŞURAYA BAK!
YİYOR DİYMİ?..
!!! LAN!

HII?..
VER O MÜBAREK ELİ ÖPÇEM... BENİM DERDİMİ ANCA SEN ÇÖZERSİN!..
NASI?..

ABİ, SENİN AĞZIN LAF YAPIYO... BEN BECEREMEM... ŞU KIZLA ARAMI YAPSAN, Bİ' KONUŞSAN BE ABİ... ALLAHIN ADINI VERDİM... HA?..
ÖYLE SÖYLESENE EVLADIM... KORKTUM BEN DE...

OSMAN Bİ' İPNENİN GAZINA GELİP, HEVESLENME... SONRA SEN ÜZÜLÜCEN... OLMAZ BU İŞ...
VALLA ABİ, POST ACI SÖYLER AMA EN UFAK Bİ' ŞANSIN YOK... GÖZ VAR NİZAM VAR... BALIK ABİ KIZ...
OLUM NAPIİM LAN... SEVDİK BİKERE...
PIR
PIR
PIR
VALLA DURUM BÖYLE HANIM KIZIM ARTIK BİLMİYORUM MUSAİT GÖRMLİYOMUSUN AMA?
PIR
AMA İNANMIYORUM YA... ÖYLE GÜZEL KONUŞTUNUZ Kİ... YANİ BİLEMİYORUM Kİ ASLINDA...

BIRAKIN BARI SEVDİĞİMİ ÖĞRENSİN ABİ...
ABİ ÖYLE DİYOSUN AMA HEVESLENDİN İŞTE!
VALLA YÜZÜNDEN BELLİ...
ŞİMDİ ARTIK Bİ' SENE KAFAMIZI SKERSİN... AHA GELİYO İŞTE O DENYO...
AHII! ACABA N'OLDU?

PIR
PIR
EH... HADİ GÖZÜN AYDIN OĞUL.. MÜJDE Mİ İSTERİM AMA... EHE HE...
PIR
N... NASI YANİ?!..
VALLA SANKİ ÖLÜCAK GİBİ GÖZÜKÜYO SENİN İŞ...

O GECE...

EHE HE... ABİ MUHABBETİN SÜPERMİŞ YA...

E OĞLUM AŞKTAN MUHABBETTEN GAYRİ NE OLAKİ ŞU FANİ DÜNYADA...

OTU BULDUN MU SARICAKSIN, GÜZEL BULDUN MU SEVİCEKSİN...

BUNDAN GAYRİ HERŞEY BOŞTUR YALANDIR A OĞUL...

EHE HE... BİRAZ DA MANİTA MEVZULARINI ANLATSANA...

EHE... PASO MANİTA AYIKLADIM DİYODUN HANİ?..

MANİTA AYIKLAMAK DEME EVLADIM, GÜNAH... TÖBBE HAŞAA... ÜÇ BEŞ DUL BİÇARENİN BİKAÇ YOLDA KALMIŞ KÖRPENİN YARASINA MERHEM OLDUM A OĞUL...

SAKALINDANDA UTUNMIYO YA.. KÖR TOPAL NE BULDUMSA AYIKLAMIŞ BEZEMENK!..

DAHA ÇOK PİŞMENİZ LAZIM OĞULLAR...

KÖR TOPAL DİYE GÜZEL KAYRULIR MI HİÇ? ONU BULAMIYAN DA VAR A OĞUL... AZA TAMAH ETMİYEN ÇOĞU NASIL BULUR A OĞUL...

EHE

TIHHIHISSIHIH... ULAN AMMA MAKARAYMIŞ LAN BU...

OLUM PASO YAZIYO LAN BU... BENİM GÖZÜM TUTMADI BU LAVUĞU...!

EHE EHE

OSMANIN MANİTAYA ZAAFINI ANLADI FAYDALANIYO GİT OĞLANI!..

ABİ O DİL DE... EMİNSİN DİMİ... OLUCAK YANİ BENİM MANİTA OLAYI?..

TELAŞ ETME TEZ CANLI OĞUL... O İŞİ OLMUŞ BİLESİN...

ÖHÖ... YANLIZ BİLİYOSUN... YAKINDA YOLA ÇIKCAM... BU MAL ŞAHANEYMİŞ... ACABA DİYORUM...

BİRAZ YOLLUK VEREBİLİCEK MİSİN KAMİL ABİNE EVLADIM?..

ABİ SEN ŞU İŞİ HALLET HAYIRLISIYLA... DİLE BENDEN NE DİLERSEN...

RIFKI!.. KOŞ BİRAZ BAL GETİR... MÜFİT SEN DE BİRAZ MEYVE TOPLA... KURALIM SOFRAYI... EHE HE... OLUM SEVİYORUM LAN... SEVİYORUM DİYORUM!!!..

AHA İŞTE... GÖRÜYO MUSUN... RESMEN FAYDALANIYO PİÇ!!!..

BIRAK BE OLUM... KAÇ AYDIR İLK DEFA OSMANIN YÜZÜ GÜLÜYO...

COŞTUM LAN TİEEYT!..

YOKSA BEN DE FARKINDAYIM... SKTİRET KOY MAKARAYI GİTSİN MNA KOYİM!..

EHE HE!..

EHE HADİ OĞULLAR HEP BERABER!..

RAKI İÇTİM ŞARAB İÇTİM SAAL-LANDIM CANIM ŞALLANDIIM

OL GECEKİ SABAHA KADAR ORMANIN EN GÜZEL MEYVELERİ YENİLDİ, EN GÜZEL ŞARAPLARI İÇİLDİ, RIFKI BAL GETİRDİ Kİ, AŞLARIN EN TATLISIDIR. KAMİL BABA AŞKTAN ANLATTI Kİ MUHABBETİN EN DATLISIDIR... OSMAN YALANDAN MUHABBETE KATILSA DA O SADECE SEVDİCEĞİNİN SÖYLEDİKLERİNİ DÜŞÜNÜYORDU...

EKE KE

EHE

EHE

ULAN İÇTİKÇE KABAK ÇİÇEĞİ GİBİ AÇILDI YA... EHE ŞU TİPE BAK ARKADAŞ! EHE HE...

VE İKİ GÜN SADECE O SÖZLERİ DÜŞÜNDÜ...

AMAN OĞUL UNUTMAA... SEVDİCEĞİN "AY AMA KİMSEYİ ÖLDÜRMESİN BENİM İÇİN, HİÇ GEREK YOK BÖYLE BİŞİYE... VALLA HAYATTA YÜZÜNE BAKMAM BİDAHA YAPARSAN... YARIN ONUN İÇİN, SIRF ONUN İÇİN GELİCEM... AYNI YERE" DEDİ...

OLUM İYİCE SIYIRDIN SEN... ÇIK LAN ŞURDAN MANYAK!..

NAPIYIM OLUM GELMEDİ... GELENE KADAR BURDAN KIMILDAYANI SKSİNLER!!!..

OLUM GİT YAKALA BİBÖCEK AT O ZAMAN YİNE... GELİR!!!..

OLUM BİZ DE BİLİYOZ TRRAK! YAPMASIN BİDAHA ÖYLE, HAYATTA YÜZÜNE BAKMAM DEMİŞ DUYMADIN MI?..

HAY YÜCE RABBİL ALEMİN YA... NİYE GELMEDİ BU KIZ? GELİCEM DEDİYDİ?..

OLUM GİT ALTINA GİDİCEKSİN ÇIK ŞURDAN HASTA ETME ADAMI!..

N'OLUCAKSA OLSUN LAN! CANIMA YETTİ GARI!!!..

LAN PİSKO. PATLIK YAPMASANA AĞA GÜVENİYOSUN AMA SEN KENDİNİ ÇEKESİYE KAPAR G.TÜNDEN!! NEDEN ANLIYCAK SEN OLDUĞUNU?..

KAPMAZSA GEÇMİŞİNİ ÇKİİM LAN!.. GÖRESİM GELDİ OLUM...

?

DAMARIM TUTTU LAN... MÜPTELASIYM DİYORUM!..

ÖLÜRÜM LAN ONUN YOLUNA BEN!!!..

EY CENABI RABBİL ALEMİN!! NİCE AŞIKLAR GÖRDÜM SEVDİCEĞİ UĞRUNA CAN VEREN. NAMUSU UĞRUNA CANLAR ALAN... AMMA BU...?! BU NE ULVİ AŞKTIR Kİ BU KULUN CANPARESİNİN CEMALİNİ GÖRMEK İÇİN CANINDAN VAZ GEÇER, EY YEDİ KAT GÖĞÜN MALİKİ, EY HAKK!..

ETME OĞUL... ÇK!.. KENDİNİDE SEVDİCEĞİNİ DE YAKMA... BELLİ Kİ BU KIZ SENİN HELALİN A OĞUL!..

SFOŞŞŞ...

?!!...

?!..

G... G... GELDİ!!!..

MÜJDELER OLA A OĞUL GÖZÜN AYDIN! EHE... HE...

O GECE...

EHE HE...ABİ MUHABBETİN SÜPERMİŞ YA...

E OĞLUM AŞKTAN MUHABBETTEN GAYRİ NE OLAKİ ŞU FANİ DÜNYADA...

OTU BULDUN MU SARICAKSIN, GÜZEL BULDUN MU SEVİCEKSİN...

BUNDAN GAYRİ HERŞEY BOŞTUR YALANDIR A OĞUL...

EHE HE... BİRAZ DA MANİTA MEVZULARINI ANLATSANA...

EHE... PASO MANİTA AYIKLADIM DİYODUN HANİ?..

MANİTA AYIKLAMAK DEME EVLADIM, GÜNAH... TÖBBE HAŞAA... ÜÇ BEŞ DUL BİÇARENİN BİKAÇ YOLDA KALMIŞ KÖRPENİN YARASINA MERHEM OLDUM A OĞUL...

SAKALINDANDA UTUNMIYO YA.. KÖR TOPAL NE BULDUMSA AYIKLAMIŞ BEZEMENK!..

DAHA ÇOK PİŞMENİZ LAZIM OĞULLAR...

KÖR TOPAL DİYE GÜZEL KAYRULUR MU HİÇ? ONU BULAMIYAN DA VAR A OĞUL...AZA TAMAH ETMİYEN ÇOĞU NASIL BULUR A OĞUL...

EHE

TIHHIHISSIHIH... ULAN AMMA MAKARAYMIŞ LAN BU...

OLUM PASO YAZIYO LAN BU... BENİM GÖZÜM TUTMADI BU LAVUĞU...!

EHE EHE

OSMANIN MANİTAYA ZAAFINI ANLADI FAYDALANIYO GİT OĞLANI!..

ABİ O DİL DE... EMİNSİN DİMİ... OLUCAK YANİ BENİM MANİTA OLAYI?..

TELAŞ ETME TEZ CANLI OĞUL... O İŞİ OLMUŞ BİLESİN...

ÖHÖ... YANLIZ BİLİYOSUN...YAKINDA YOLA ÇIKCAM... BU MAL ŞAHANEYMİŞ... ACABA DİYORUM...

BİRAZ YOLLUK VEREBİLİCEK MİSİN KAMİL ABİNE EVLADIM?..

ABİ SEN ŞU İŞİ HALLET HAYIRLISIYLA... DİLE BENDEN NE DİLERSEN...

RIFKI!.. KOŞ BİRAZ BAL GETİR... MÜFİT SEN DE BİRAZ MEYVE TOPLA... KURALIM SOFRAYI...EHE HE... OLUM SEVİYORUM LAN... SEVİYORUM DİYORUM !!!..

AHA İŞTE...GÖRÜYO MUSUN... RESMEN FAYDALANIYO PİÇ!!!..

BIRAK BE OLUM... KAÇ AYDIR İLK DEFA OSMANIN YÜZÜ GÜLÜYO ...

COŞTUM LAN TİEEYT!..

YOKSA BEN DE FARKINDAYIM...SKTİRET KOY MAKARAYI GİTSİN MNA KOYİM!..

EHE HE!..

O GECEKİ SABAHA KADAR ORMANIN EN GÜZEL MEYVELERİ YENİLDİ, EN GÜZEL ŞARAPLARI İÇİLDİ, RIFKI BAL GETİRDİ Kİ, AŞLARIN EN TATLISIDIR. KAMİL BABA AŞKTAN ANLATTI Kİ MUHABBETİN EN DATLISIDIR...OSMAN YALANDAN MUHABBETE KATILSA DA O SADECE SEVDİCEĞİNİN SÖYLEDİKLERİNİ DÜŞÜNÜYORDU...

EKE KE

EHE HADİ OĞULLAR HEP BERABER!..

RAKI İÇTİM ŞARAB İÇTİM SAAL-LANDIM CANIM ŞALLANDIIM

EHE

EHE

ULAN İÇTİKÇE KABAK ÇİÇEĞİ GİBİ AÇILDI YA...EHE ŞU TİPE BAK ARKADAŞ! EHE HE...

VE İKİ GÜN SADECE O SÖZLERİ DÜŞÜNDÜ...

AMAN OĞUL UNUTMAA...SEVDİCEĞİN "AY AMA KİMSEYİ ÖLDÜRMESİN BENİM İÇİN, HİÇ GEREK YOK BÖYLE BİŞİYE...VALLA HAYATTA YÜZÜNE BAKMAM BİDAHA YAPARSAN... YARIN ONUN İÇİN, SIRF ONUN İÇİN GELİCEM... AYNI YERE" DEDİ...

OLUM İYİCE SIYIRDIN SEN...ÇIK LAN ŞURDAN MANYAK!..

NAPIYIM OLUM GELMEDİ... GELENE KADAR BURDAN KIMILDAYANI SKSİNLER!!!..

OLUM GİT YAKALA BİBÖCEK AT O ZAMAN YİNE... GELİR!!!..

OLUM BİZ DE BİLİYOZ TRRAK! YAPMASIN BİDAHA ÖYLE, HAYATTA YÜZÜNE BAKMAM DEMİŞ DUYMADIN MI?..

HAY YÜCE RABBİL ALEMİN YA... NİYE GELMEDİ BU KIZ? GELİCEM DEDİYDİ?..

OLUM GİT ALTINA GİDİCEKSİN ÇIK ŞURDAN HASTA ETME ADAMI!..

N'OLUCAKSA OLSUN LAN! CANIMA YETTİ GARI!!!..

LAN PİSKO. PATLIK YAPMASANA AĞA GÜVENİYOSUN AMA SEN KENDİNİ ÇEKESİYE KAPAR G.TÜNDEN!! NEDEN ANLIYCAK SEN OLDUĞUNU?..

KAPMAZSA GEÇMİŞİNİ ZKİİM LAN!.. GÖRESİM GELDİ OLUM...

?

DAMARIM TUTTU LAN... MÜPTELASIYM DİYORUM!..

ÖLÜRÜM LAN ONUN YOLUNA BEN!!..

EY CENABI RABBİL ALEMİN!! NİCE AŞIKLAR GÖRDÜM SEVDİCEĞİ UĞRUNA CAN VEREN. NAMUSU UĞRUNA CANLAR ALAN... AMMA BU...?! BU NE ULVİ AŞKTIR Kİ BU KULUN CANPARESİNİN CEMALİNİ GÖRMEK İÇİN CANINDAN VAZ GEÇER, EY YEDİ KAT GÖĞÜN MALİKİ, EY HAKK!..

ETME OĞUL... ÇK!.. KENDİNİDE SEVDİCEĞİNİ DE YAKMA... BELLİ Kİ BU KIZ SENİN HELALİN A OĞUL!..

SFOŞŞŞ...

?!!...

?!..

G...G... GELDİ!!..

MÜJDELER OLA A OĞUL GÖZÜN AYDIN! EHE...HE...

NERDESİN HANIM KIZIM?
BİLMEZSİN Kİ PEK BAHTI AÇIK PEK KISMETLİYMİŞSİN.. BU OĞUL YANAR KAVRULUR SANA!!
?! PARDON TANIŞIYO MUYUZ??
HA?
BİRİNE BENZETTİNİZ GALBA DİYORUM ?!..

AY HİÇ UĞRAŞAMAM SİZLE ZATE KARNIM AÇ!..
LAN!..
ŞFOŞŞFF
BİSS MİLLADH HH!..
ZIP

YUTTU?!
....
DELİ MİDİR NEDİR BE?!..

NE... BABA NE DİYO BU KIZ? HANİ KONUŞMUŞTUN ?..
LATİFE Mİ EDİYORSUN HANIM KIZIM?..
A! HAYRET BİŞİ'YA... TANIMI. YORUM DİYORUM ANLAMIYORLAR BİLE? AA?..

AHA.. GÖRDÜN MÜ... KONUŞMAMIŞ BİLE.. ONDAN BÖCEK ATMA DEDİ. TABİ KIZ GELİNCE MEVZU PATLIYCAKTI...
PEZEMENGİN ÇOCUĞU... ALLAHIN TOKADI YOK AMA BAK NASI GÜT ALTINA GİTTİ...

VAY İPNE YEMİŞ DEMEK Kİ BENİ!..
ROSPU ÇOCUU!

BİDE İKİ GÜN YEDİRDİK İÇİRDİK PEZEMENGİ RZA ABİ!..
EE... ÖLÜM, UYANIK ÖLÜCAN...

MİLLET ÇAKAL OLMUŞ ÖLÜM... ANLAMADAN DİNLEMEDEN SAMİMİ OLUYOSUNUZ...
DORU SÖYLÜYO SUN...
DOORU SÖYLÜYORUM TABİ...

BULDU TABİ SAF ÇOCUKLARI İKİ GÜN ETTEN SÜTTEN EMDİ... GÜTÜ KAYBETMEDİNİZE ŞÜKREDİN!..
SORMA ABİ...
ODA OLUR YAKIN DA BU GİDİŞLE!!

KİMDİ KAMİL ABİ? ŞİMDİ BİŞEKİLDE OSMAN'A YARDIM EDİYİM DERKEN GÜT ALTINA GİDEREK DUASINDAKİ GİBİ AŞK YOLUNDA ÖLÜVERMİŞTİ/ O DUASI KABUL OLMUŞ, AKÇA PAKÇA NUR YÜZLÜ BİR AŞK KELEBEĞİ MİYDİ?..

YOKSA BİR GÜNLÜK ÖMRÜNDE MAKARA KUKARA PEŞİNDE KOŞAN BİR ÜÇ KAĞITÇI MI? BUNU HİÇ BİR ZAMAN BİLEMİYECEĞİZ... HI? AMA BİR DAKKA!! PEKİ KELEBEKLERİN BİR GÜN ÖMRÜ VARSA KAMİL OSMAN GİLLERLE ORMANDA İKİ GÜN NASI TAKILDI? LAN YOKSA? HSK!..

HAYIR, OSMAN DA AYRI BİR CİNS... DURDAN OTURDAN ANLAMIYO KI!..
EE... ÖLÜM... BU DAM BUDALASI ZİHNİYETLE BAŞINIZ BİTTEN GÜTÜNÜZ ZİKTEN KURTULMAZ SİZİN!..
ABİ GERÇEKTEN SEVİYO BU DEFA GALBA...
VALLA BANA DA ÖYLE GELİYOR!..
ÖLÜM VEREN OLMADIKTAN SONRA ALANI ZKIYIM... KIZ BUNU SEVMİYOR... SEVSE BİR DERECE...

PEKİ BU KIZ OSMAN'A İLGİ DUYDU MU? ASLINDA KAMİL ABİ, KONUŞTUKTAN SONRA, KENDİSİ İÇİN NİCE DELİKANLILARI HARCAYAN HERGÜN AYNI YERDE GÜL CEMALİNİ GÖRMEK İÇİN BEKLİYEN BİR YİĞİT DELİKANLIYA GÖNLÜ KAYMAMIŞ DİĞİLDİ... HAKATEN ONU GÖRMEK, TANIMAK İSTEMİŞTİ... AMA GEL GÖR Kİ BALIK HAFIZASI ÜÇ, BİLEMEDİN BEŞ SANİYE OLMASI SEBEBİYLE KAMİL ABİYİ VE RANDEVUYU UNUTMUŞ. VUSLATA ERMELERİ NA MÜMKÜN OLMUŞTU... BAKINIZ...

YAVRUM BAKKALDAN BİR ÇAMAŞIR SUYU ALIVERSENE!..
HEMEN ANNECİİM...
FIŞ FIŞ
FIRŞ...

MERABA BAKKAL EFENDİ... BANA BİR ŞEY... EE... AY UNUTTUM...
LA HAVLE...

O DİİL DE ABİ OSMAN NOOLUCAK?..
YEMEKTEN İÇMEKTEN KESİLDİ ABİ...
KİM? OSMAN MI? SKTİRİN LAN!..
DEMİN GÖRDÜM BİR FUKARAYI YAKALAMIŞ GİDİYODU... TIKINIYODUR ŞİMDİ... DOMUZ GİBİ PEZEMENK!..

SEVME ULAN... YÜZÜME BİLE BAKMA LANN!!!!..
AMA YETER KİÇIK.. AH ULAN BİR GÖRSEM...

SFOŞŞŞŞŞ
HEY YAVRUM BE... BİN CANIM OLSA BİNİ FEDA OLSUN YOLUNA!..

CUPP
FIK
AHH ULAN AH!..
BİTİRDİ BENİ ŞEREFSİZ KARI!..

İŞTE BİR MİKROKOZMOZUN DAHA SONUNA GELDİK... ÖYKÜDEN DE ANLAŞILDIĞI GİBİ İSTER MAKRO, İSTER MİKROKOZMOZDA OLSUN, BİLİMUM KOZMOZ DA EN KILLI YÜNLÜ MEVZU AŞK MEVZUSUDUR... ONUN İÇİN DAĞLARI DELER ÇÖLLERİ AŞAR, YÜREĞİMİZ YANINCA BİN KERRE AŞKA TÖBE EDER. LAKİN YİNE VAZGEÇMEYİZ... İŞTE BU YÜZDEN SIRF BU YÜZDEN "HACI ARTIK MANİTA AYAĞINI BIRAKTIM" DEDİKTEN BİR KAÇ HAFTA SONRA KENDİMİZİ ORHAN DİNLİYİP, RAKI İÇERKEN YENİ MANİTAMIZA MİSAJ YAZAR HALDE BULMUYOR MUYUZ ZATEN A PAK ALINLARINDAN ÖPÜLESİ, GÖNÜL SARAYIMIN EN MÜSTESNA YERİNDEKİ LOMBAK OKURU, KEMAN KAŞLI MİKROKOZMOZ FANI? YENİ BİR MİKROKOZMOZ DA GÖRÜŞMEK ÜZRE KALIN SAĞLICAKLA!..

YERALTI ÖYKÜLERİ

"hem de ikiz"

ERSİN KARABULUT

HANIM EVLENDİĞİMİZ GECE TAM DA GERDEK ÖNCESİ İTİRAF ETMİŞTİ...

SEDAT, BİŞEY DİYCEM SANA... AMA KIZMIYCAKSIN...

NEYMİŞ SÖYLE?..

YAA NASIL DİYCEM BİLMEM Kİ...KIZMIYCAKSIN AMA BAK SÖZ VER...

YAA SÖYLE...

....

BAKİRE MİDİLSİN?..

HAYIR BAKİREYMİŞ...AMA...ÇOK BAKİREYMİŞ...YANİ NASI DİYİM... ÖNCE "GÖRÜNCE SAKIN KORKMA" DİYE UYARDI DA...YİNE DE ŞAŞIRIYO İNSAN...

ANAAM... NASI LAAN?. HİÇ MİDELİK YOK?..

BÖYLE İŞTE...

YOK...NE BİCİNSEL ORGAN NE GÖBEK DELİĞİ. NE.....ANÜS...

KIZDIN MI?.. BİLİYORUM SENİN İÇİN ZOR OLUCAK...BİLİYORUM AMA ...

İSTERSEN BIRAK BENİ...

İKİ GÖNÜL BİR OLUNCA SAMANLIK SEYRAN OLUR DERLER, OLUR BÖYLE ŞEYLER DEDİM, SEVMİŞİM EVLENMİŞİM, EVİMİN KADINI YAPMIŞIM, BOŞIYCAK DEĞİLİM YA... YALNIZ ŞİMDİ İNSAN ALIŞANA KADAR ŞAŞIRIYO, ANLIYAMIYO DA...YANİ NASIL OLUYO. HADİ CİNSEL MEVZULARI BİR YANA BIRAK, AFEDERSİN BOŞALTIM İŞİNİ NASIL YAPIYO DİYE DÜŞÜNÜYOSUN...

...TER YOLUYLA ATIYOMUŞ... İLK GECE UYUDUĞUMUZDA ANLADIM,

..HAMİLE KALDIĞINI ÖĞRENDİĞİMİZDEYSE ASIL ŞOKU YAŞADIK. ..ULAN AĞZINDAN MI HAMİLE KALDI, ÖPÜNCE Mİ KALDI, KADIN AÇAİP İŞTE... TAMAM ORAYI KABUL ETTİK DE BEBEK NASIL ÇIKICAK, SEZERYAN PAHALI, DURUMUMUZ DA HİÇ YOK, O ARA İŞTEN ÇIKTIM... NE YAPARIZ NE EDERİZ. BENİM AKRABALARIN HEPSİ MEMLEKETTE. GİDİP DE PARA İSTEMEYE YÜZÜM YOK. HANIMIN DESEN SÜLALE KOMPLE DÜŞMAN, BULSALAR VURUCAKLAR...

SEDAT, NAAPICAZ İYİCE BÜYÜDÜ BU!..

AH BE KIZIM, ŞURANDA BİR DELİK OLSAYDI HOP! YUMURTA GİBİ ÇIKARICAKTIN İŞTE NE GÜZEL..

NAAPIYIM AYOL AĞZIMDAN MI ÇIKARIYIM YOK İŞTE...

..BEBEĞİN NORMAL DOĞMASI GEREKTİĞİ SIRALAR BİZ BUNU DOĞURTAMADIK... HALİYLE KALDI İÇERDE...

...AYLAR SONRA ARTIK KÖTÜ MÖTÜ BİR MAAŞLA İŞE BAŞLADIM. TAM PARAYI DENKLEŞTİRDİK...

AMELİYAT ÇOK RİSKLİ ...

..OĞLUNUZU KAYBEDEBİLİRİZ...DAHA KÖTÜ İHTİMALLER DE VAR TABİİ...YANİ BEBEĞİN DE ANNENİN DE YAŞAMI TEHLİKEYE GİRER...

ŞAHSİ TAVSİYEM...

OĞLUNUZU KAYBETMEK İSTEMİYOSANIZ... BU ŞEKİLDE DEVAM EDİN...

..BÖYLECE... MÜCAHİT DOĞDU. YANİ DOĞMADI DA... AİLEMİZE KATILDI DİYİM İŞTE...

ANNEE!.. YAA UYAN ACIKTIK!..

ALOO!..

KALK Bİ YEMEK YE BE ÖLDÜM AÇLIKTAN!

BAK HİÇ DUYUYO MU... ANNE!..

EEH SKİCEM AMA HAA UYAN DEDİK!..

ZAPALL

ARAMIZA KATILDI DA... BÖYLE DE PİS Bİ HERİF OLDU, ÇIKTI... HERKES ANNESİNİN KARNINDAYKEN TEKMELER, BİZİMKİ YUMRUKLUYORDU KAFA ATIYORDU...

DUP!

ANAM ANAM!..

ANAM TABİ Y.RRAAM! DEDİK SANA UYAN DİYE!..

KIYMALI YUMURTA YE CANIM ÇOK ÇEKTİ!..

OFF İYİ İYİ...

LAN OĞLUM ÇOK SIKILDIM LAN BURDA... ÇOK KARANLIK LAN OFF...

...

YAA KİME DİYORUM ANNEE!.. İLGİLENSENİZE AZ!..

...OĞLUM İDARE ET İŞTE NAAPALIM BAK DİZİ İZLİYORUZ, DİNLE SEN DE BAKALIM NAAPMIŞ ALİYE BU HAFTA...

YAA SOKMUŞUM ALİYE'YE BABA YAA! ŞOVU AÇIN ŞOVU, GASSARAYIN KUPA MAÇI VAR, REKLAMINI DUYDUM SABAH ZAP YAPARKEN!..

ADAMI ZAMANINDA DOĞURTAMADIK DİYE SÜREKLİ VİCDAN YAPIP DURDU TABİİ... BİZ DE ELİMİZDEN NE GELİYOSA YAPTIK ETTİK... HELE HANIM CANINI DİŞİNE TAKTI SIKILMASIN ÇOCUK DİYE...

MÜCAHİT SEN NE DURUMDASIN OOLUM SES VER!..

TEK TAŞA KALDIM HACIM. İÇİCEZ GAZOZLARINI SEN MERAK ETME!..

..Bİ DE ISTAKAMIZ OLAYDI TADINDAN YENMEZDİ ŞİMDİ OKEY... VALİDE YUTMA KUSMA OLAYLARINI AZCIK DAHA GELİŞTİREBİLİRSE İNŞALLAH Bİ GÜN...

İNŞALLAH ABİ...

YUTARIM OĞLUM ONU DA YUTARIM... BAK TAŞ ÇEKTİM ATIYORUM ..ÖĞĞH...

YOLLAA !!!

ZRRRRR

LAN NOOLDU?..

RAKI İÇİRDİK AZCIK VALİDEYE BABAA!.. EHHE EHE EHEE...

SEDAAT... BENİ YATAA GÖTÜR SEDAAT...

NEREYE ANNEE YAA DAA SAAT KAÇ. ÖYLE HEMEN UYUMAK YOK!.

BAKIN BU İKİ SENE ÖNCEKİ RÖNTGEN FİLMİ... BU DA ŞİMDİKİ...

YANİ ...

OĞLUNUZ HIZLA BÜYÜYO...

...BÜYÜDÜ BÜYÜMESİNE DE BİR ACAİP YANİ... HANIMIN KARNI YUMRU OLUCAK DAHA DA KARNI ŞİŞİCEK SANIYORUZ. HİÇ DE ÖYLE OLMADI...AKSİNE VÜCUDUNUN DİĞER YERLERİNE DAHA ÇOK YAYILMAYA BAŞLADI...

İĞĞ... HIDIDIDIDI... İEĞĞĞ... ĞĞĞ... ĞĞĞ!!! ĞĞĞ!!! ĞĞĞD IDIDI İĞĞĞ İĞHHH ÜEĞĞĞ

OĞLUM, EVLADIM BABANA YEMEK YAPIYORUM. BIRAK KOLUMU. BAK DİBİ TUTUÇAK ÇORBANIN!..

BANANE EHE EHE!..

AAHAH-HAHHAH HAHHAH HAHH!!!

MÜCAHİT 25'İNE GELDİĞİNDE ANNESİNİN BÜTÜN VÜCUDUNA HAKİMDİ. BİR TEK GÖZLERİ KALMIŞTI. ONU DA BECERDİ SONUNDA...

YAA ANNE AZ KAYSANA!

OĞLUM NEREYE KAYIYIM DİZİ İZLİYORUM YAA!..

LAN KAY DEDİK!

!!!H!..

ÖKÖR!

..ASSKTİR!.. SÜPERMİŞ LAN ORTAM!.. OHAA!..

ALİYEYİ AÇIN ALİYEYİ ...

SKMİŞİM ALİYEYİ

ŞİMDİ ÜÇ KİŞİLİK AMA İKİ VÜCUTLUK BİR AİLEYİZ YANİ...

ALTILIYI KESİN TUTTURUYORUM HACI, ÇOK SAĞLAM TÜYO ALDIM...

SELÇUK ÇAY VERSENE BURAYA!

HASKTİR LAN!

HERALDE Y.RRAK, NE SANDIN!..

DAHA DOĞRUSU ÜÇ KİŞİYDİK...

ŞEDAT BİŞEY DİYCEM...

HI SÖYLE.

HAMİLEYİM BEN...

..E SIĞIŞICAZ ARTIK BİR ŞEKİLDE...

KONU Salağı

FATİH SOLMAZ

Konu Salağı 1997 yılında yayınlanmaya başladığında ülkenin kanayan bir sorununa parmak basmak gibi bir misyon taşıyordu... Fakat basabildi mi derseniz, **"hayır"** derim... Çünkü Konu Salağı'nın parmak basmak istediği sorun; **"Tavukçuluğumuzun sunni gübreyle geleneksel damak tadını kaybetmesinin telafisi için, tavuk yemeği yanındaki garnitürlerin daha lezzetli olmasını nasıl sağlar?..."** dı... Gelgelelim geçen 8 sene sonunda, şöyle bir dönüp de geriye bakınca bu sorunu bir miligram çözemediğimiz gibi, Konu Salağı 500 sene devam etse yine çözemeyecek gibi...

Neyse... Şöyle bir geçmişe bakacak olursak sekiz senede neler olmuş neler...

Konu Salağı 8 sene boyunca tam 2 dergi değiştirmiş, 1 otoyol kenarındaki kedi cesedine örtü olmuş, fuhuşta basılan 3 hayat kadınının yüzüne örtü olarak tutulmak suretiyle basında reklamı çıkmış, *(özellikle Temmuz, Ağustos sayılarında)* 8 yaz boyunca, tam 532109 sinek öldürücüsü olarak kullanılmış, çeşitli internet sitelerine çalınmalık epey malzemeler sunmuş olup, 32.328 kişiyi de kimlik sahibi yapmıştır... *(Salak Kimliği)*

E salak bir köşe, salak haliyle daha ne yapsındı?...

Evet Sevgili Lombak okurları, Konu Salağı ne zaman uyanacağı belli olmayan derin bir uykuya yatıyor artık... Uyanır mı, uyanmaz mı, ne zaman uyanır veya şöyle mi böyle mi bilmiyoruz... Bırakalım uyusun salak... Aman yaaa!... Ohh be kurtulduk!...

paatim@yahoo.com

BÜNYE MESELESİ

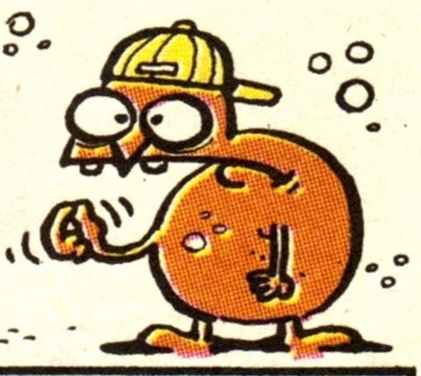

BU ŞEREFSİZLERİN YAPTIKLARI SADECE BU TÜR ŞEYLERLE KALSA İYİ... BAZEN VÜCUDUNUZU ANLAMAKTA ZORLANIRSINIZ. BİLİM MİLİM HİKAYE DİYORUM HİKAYEE. BÜTÜN OLAYLARIN SEBEBİ BU ADAMLAR!..

KAMURANSÜNER...

GÖKHAN DABAK

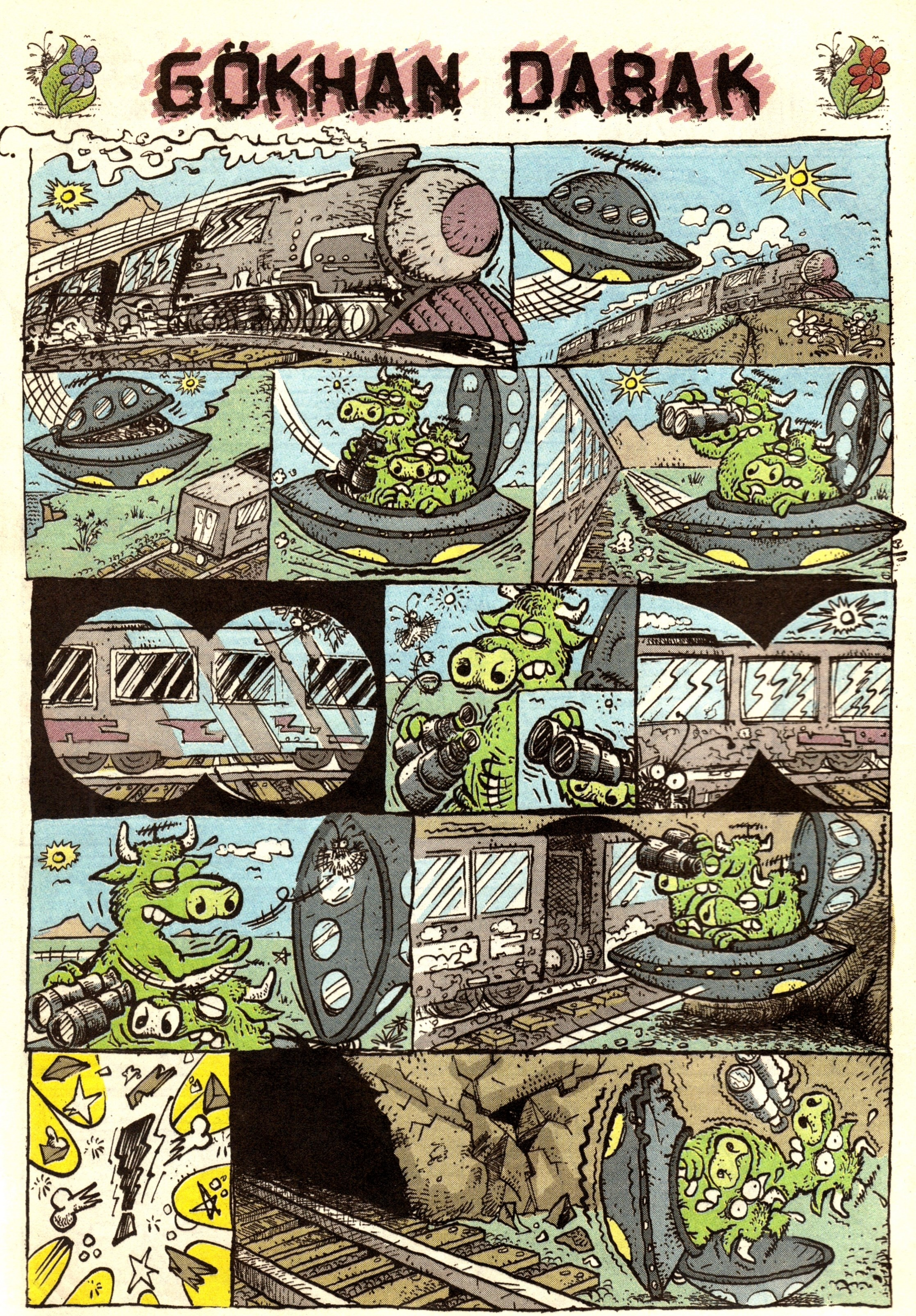

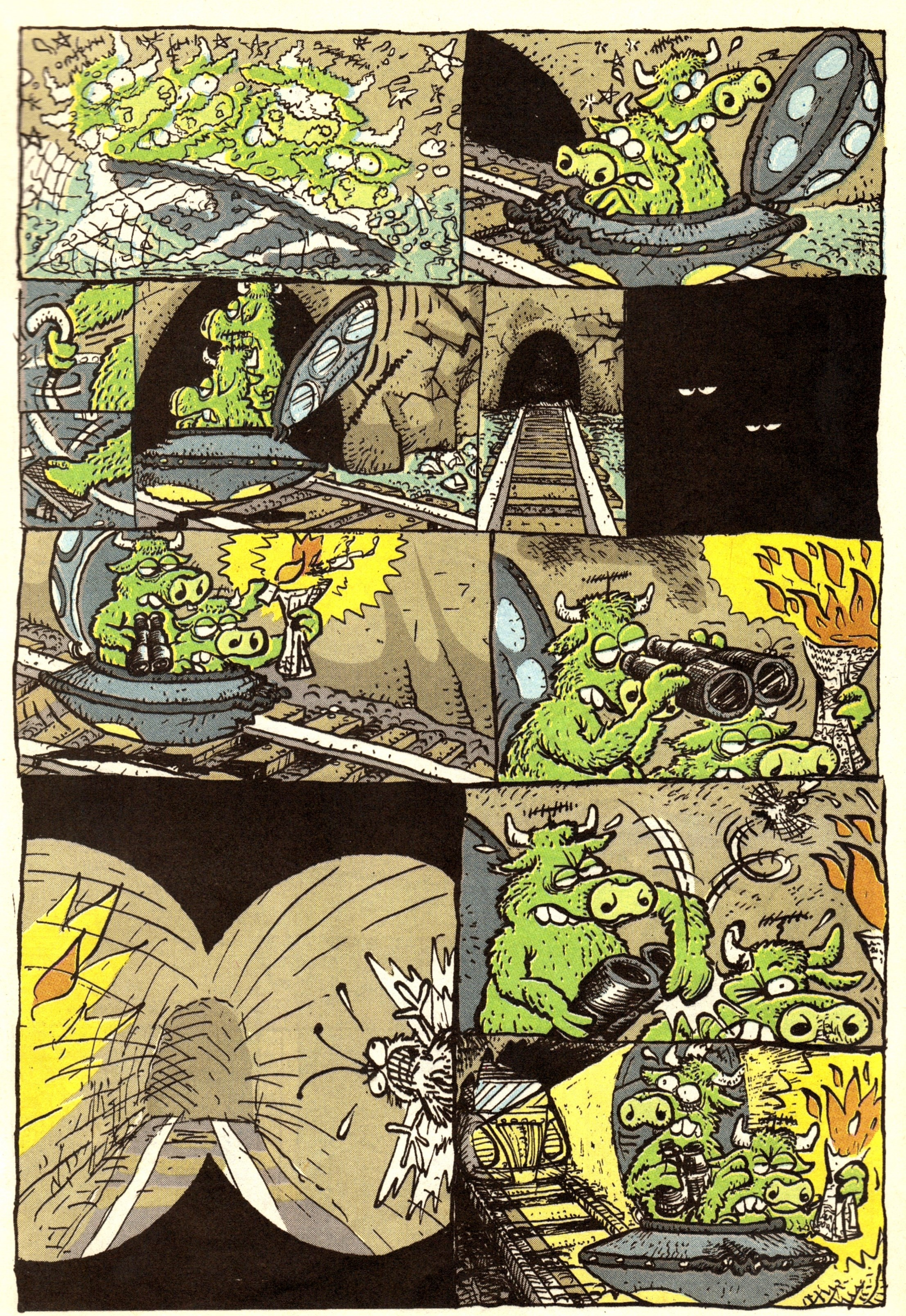

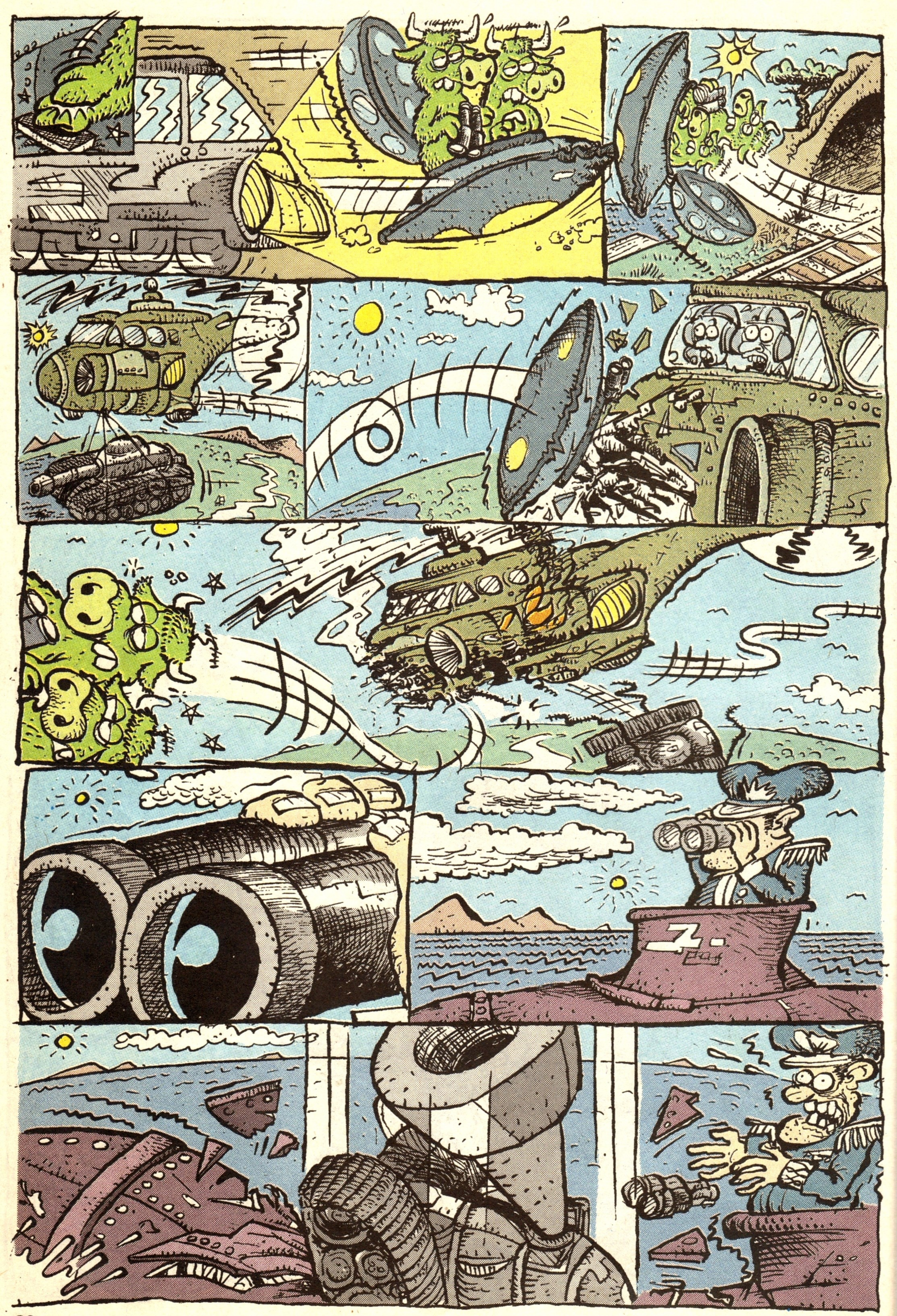

KEMIKIL BRADIRS

Kemik sabahlaması, saat: 12.30 civarı derginin Boğazı gören Lombak odasında işler yolunda...

HAKAN KARATAŞ: İŞLERİNİ BİTİR- MİŞ YENİ ALDI- ĞI ASTROLOJİ KİTABINI OKUYO...

HIMM!..

RIZA KÜLEGEÇ İŞLERİ YAZMA- YA BAŞLAMIŞ.!. YİNE SİNİRLİ...

MINA KODUM KEMİKÇİLERİ! BALON DİL REÇETE YAZMIŞ, GİT DOK- TORLARI!..

EMRAH ABLAK! TABİKİ ODA İŞLERİNİ BİTİRMİŞ! KENDİNİ NEVİZADE'DE BİRA İSMARLAYARAK ÖDÜLLENDİRİCEK!

OHH BE! BU SAYFA DA BİTTİ!HH..

DEDİĞİM GİBİ LOMBAK TARAFINDA HERŞEY YOLUNDA...

Lombak odasınd,en yakın odaya

W.C

DZORRT!

MEMO TEMBEL ÇİZER- İN ODASINA GÖZ ATIYORUZ...

ŞİMDİ LOMBAK ODASINDAN ÇIKIYORUZ...

ORADA DA İŞLER KISMEN YOLUNDA HUZURLU Bİ ŞEKİLDE UYUYO MEMO TEMBEL ÇİZER...

GUZZZZZ GUZZZZZ GUZZ!

RAHATSIZ ETMEDEN HEMEN ODASINDAN ÇIKIYORUZ VE...

DERGİNİN İSTİKLAL CADDESİNE BAKAN TARA- FINA.! KEMİK ODASINA GİRİYORUZ...

ŞİŞST KUKULLI! SEVİŞELİM MI... EHE EHEHEHE...

İSTİKLALDEN GEÇEN İNSAN- LARA LAF ATAN BU TERBİYESİZ KEMİK ÇİZERİ TOKA SÜNER.

HASTTİR.!. KIZA GÖNDERE- CEĞİM MESAJI BAHADIR'A YOL- LADIM...

SÜNER

TELEFONUNU BİR DAKİKA OL- SUN ELİNDEN BI- RAKMAYAN KAMİRAN SÜNER...

İSTİKLAL SEMA- LARINA GAZETE KAĞIDINDAN YAPTIĞI UÇAĞI ATIP EĞLENCEK OLAN BU HİPER AKTİF ÇİZER DE CANER AYDIN...

HACI BAK ŞİMDİ NASILDA SÜZÜLÜCEK HAVADA...

HAYATTA UÇMAZ OLUM.!. BU DİREK ÇAKILICAK.!..

RİMİ RİMİ HEY RÜMÜ RÜMÜ LEY ŞUNUDA SÖYLE KATLAYALIM.!..

LAN OOLUM KAÇ FİRMA PATENTİNİ İSTEDİ BU UÇAĞIN BİLİYON MU ŞEN.!..

UÇMAZ MORUK UUÇ-MAAZ.!..

GÖRÜCAZ BAKALIM ŞİMDİ, UÇUCAK MI UÇMICAK MI.!..

HOOP-PAA!

FIRAT.!..

PİYUVV.!.. NASILDA SÜZÜ- LÜYO BAA! NE OLDU SUSTUN KAL- DIN HEHE.! SAKIN NASIL YAPTIĞIMI SORMA HAYATTA SÖYLEMEM.!..

STTİR LAN.!..

NOOLDU G*T OLDUN MU!

KAPIŞIYOMUYUZ OOLUM BAKALIM KİMİN UÇAĞI EN UZAĞA GİDİ- CEK!

..LAN ADAMA RESMEN SENİ SEVİ- YORUM AŞKIM DEDİM...

TAMAM LAN NESİNE.!..

YA Bİ SUSUN OLM SİZ DE SİTİCEM YAPTIĞI- NIZ GEYİĞİ LAN.!..

SVİSSSSS

KON!

6 saat sonra...

ÇÖPÇÜLER ÇÖPLERİ TOP- LAMAYA BAŞLAR...

ARTIK GÜNEŞ DOĞMUŞTUR...

DERGİ KISA BİR SÜRELİĞİNE KEMİKÇİLERİN GÜRÜLTÜSÜNDEN UZAK.!..

GUZZZ GUZZZ!

HORN HORNN!

FİYV FİYYY!

GIGIR GIGIR GITIR GULUR DİŞLERİNİ GIGIRDATIYO.!..

ÇÜNKÜ UYUYOLAR!

FAKAT.!..

HAY MINI IRZINI.!..

HA! NE NE OLUYO HA!?

ZIRN ZIRN ZIRN ZIRN

ZIRN

ABOVV!

DRÜLÜÜ DRÜLÜÜ LÜÜ!

DRÜLÜÜ DRÜLÜÜ LÜÜ!

ZIRN ZIRN ZIRN

KİM BU? SABAHIN KÖRÜNDE YA.!

LAN YİNE AĞZIMA KAN DOLMUŞ.!

PEHEYY! SANKİ BÜN- YENDE KAN VAR DA, AĞZI- NA KAN DOL- MUŞMUŞ...

KAPIYI AÇARLAR..

?!?..

AY ÇOK KORKTUM AY, YANGIN.!.. AY YANGIN VAR HANDA, AY AY AY.!.. BEN ÇOK KORKARIM YANGINDAN HÖYN HÖYN.!..

RÜYA MI LAN BU ?!?..

AY DUMAN VAR AY BİYERDEN DUMAN GELİYO AY BEN ÇOK KORKUYORUM.! AY Bİ BAKSANIZ SİZ DE, AY İTFAİYEYİ Mİ ARASAK? AY NEYDİ NUMARASI 144 AY YOK YOK 131...

ULAN KESİN RÜYA.!

TAMAM SAKİN OLUN BİRAZ BİZ ETRAFA BAKARIZ.!..

YA BEN DE BİLMİYORUM Kİ KAÇTI NUMA- RASI?!..

RÜYA LAN KESİN RÜYA...

DUMAN FALAN YOKTA Bİ YANIK KOKUSU VAR HAKKATEN...

LAN YANGINI BAHANE EDİP VERMESİN SAKIN!

AY BİDE AŞAĞI BAKIN.!..

NE OLDU BULABİLDİN Mİ YANGININ YERİNİ?..
YOK YA BULAMADIM ALLAHTAN HANDA BU ARKADAŞLAR VARDI ONLAR BİBAKCAK! YA SEN İTFAİYENİN NUMARASINI BİLİYOR MUSUN?
YOK YA BİLMİYORUM DEDİM YA..
OBAREY!..
ÖLÜM KESİN VERİCEKLER KESİN YANGIN MANGIN FASAFİSO ASİL BUNLAR YANIYO ANLAŞILAN..
FENQUEK DERGİSİNİN ORTA BOYLU MUSTAFA..
OY BACAKLARA BAK! ÖLÜM KAMURAN BİŞEYLER YAPTA ALŞUNLARIN AKLINI HADİ...
HASSİTTİR O NE?!?

AHA.. İŞTE BUDUR YANGIN TÜPÜ..
TAMAMDIR TELAŞA GEREK YOK BAYANLAR..
BEN ŞİMDİ AŞAĞI KATLARI KONTROL EDİCEM, SİZ BURDA SAKİN SAKİN BEKLEYİN..
TÜPÜ AL!
?
HIZLA GEL!
?
?!?
KAMURAN! HACI NE OLUYO BURDA YAA?..

VAY İPNETOR HESAPTA..
MUSTAFA ÖNEMLİ BİŞEY YOK! SEN İŞİNE BAK HERŞEY KONTROLÜM ALTINDA..
FIYPP!..
ALLA ALLA DELİ MİDİR NEDİR...
...KIZLARI ETKİLİCEK YEDİRİR MİYİM LAN BEN SANA KIZLARI...

YEDİRMEM ULAN YEDİRMEEEM..
?!?
YOK BEN DAHA FAZLA DAYANAMICAM...
KIPIR KIPIR KIPIR KIPIR
?
ULAN SONUNDA HEPSİ TOZUTTU BE..
?
HÜAAA!
VINNNNNNN...
?!?
?!?
TÖVBE TÖVBE!
ŞİMDİ 6. KATA BİBAKALIM..
YANGINI SÖNDÜRDÜN MÜ MANİTALAR BENİMDİR! EHEHEHE! BURDA BİŞEY YOK GİBİ 5. KATA BİBAKIM..

5. KAT...
AHA DUMAN! DEMEKKİ YANGIN BİZİM KATTAYMIŞ..
ÖHHÖ.. HAY MINA KOYIM MORUK NAAPIYON YAA?..
HASSİTTİR! EMRAH ABİ ÇOK PARDON YAA..
TISSSS PISSSTT...
ZZPRŞIKT...
ŞİMDİ DE İKİ KAT ALTTA! KANADA KONSOLOSLUĞUNUN BULUNDUĞU KATA BAKALIM...
YANGINI SÖNDÜRDÜM KIZLAR. HEMDE TEK BAŞIMA..
HADİ ŞİMDİ DE BİZİ SÖNDÜR...
HADİ SÖNDÜR BİZİ!
SÖNDÜR.
HADİ GÜÇLÜ ERKEĞİM...
ZIV.. ZIVI ZIVI
SÖNDÜR!

HELELE! LE! LE!
LÖLÖLÖ! LÖ!
*SAPIK TÜRK..
PÖRVIRT TÜRKO! *
HA?
CANADA CONSOLOSLUĞU
1. SON
5. KAT...
ULAN, EMRAH ABİDEN DE SABAH SABAH FIRÇA YEDİK..
EEH! SKERİM LAN YOK İŞTE YANGIN MANGIN! EN İYİSİ MANİTALARA YANGINI SÖNDÜRDÜM DİYİM...

...ONLAR DA BANA VERSİN...
VINNNN...
EHEHEHE.. ÇOK AKILLIYIM BE..
SİZ POZİSYONU BOZMAYIN KIZLAR, BEN KAPIYA BAKIP HEMEN GELİYORUM...
ZIRN!
LAN BU SES HAGSKTİR ....
MUSTAFA?!?
2. SON
DERGİ TUVALETİNDE..
PEKİ YA CANER?! CANER NERDE?..
GAA AH!..
TABİ Kİ...
SAK SAK SAK
3. SON

hahahaber@hotmail.com

TRİPİ

Cengiz ÜSTÜN.

İnfeksiyon

MUCK!..

PARDON ABİ YOLCULUK NE TARAFA?..

FLAP! FLAP! FLAP!

GÜNEYE GİDİYORUZ TABİ'Kİ BU DA SORU MU?

YOK ABİ, BEN BURANIN YERLİSİYİM. SİGARAN VAR MI DİYE MUHABBET AÇTIM...

HAYATIM NASIL DÜNYALILARLA DOST OLABİLDİN Mİ?..

LAZERİMİ HAZIRLA!

ROMANTİK OLSUN DİYE NİŞAN YÜZÜKLERİMİZİ AĞZIMA YERLEŞTİRMİŞTİM... GÜYAA ÖPÜŞÜRKEN VERİP, SÜPRİZ YAPACAKTIM... BİRİ GENZİME KAÇTI... HIAĞĞKH! DİĞERİDE AKŞAMA ÇIKAR ARTIK...

HNOORKH!

SVISSS

TING!

SASI!

ANANI!

AYNI EVDE YAŞAYAN İKİ DEVLET MEMURUNUN MACERALARI:

KOLTUĞUN NAYLONUNU ÇIKARALIM ARTIK... BİR AY OLDU... HEM BİRAZDAN MANİTAM GELİCEK AYIP OLMASIN...

ÇIKAR, ÇIKAR... PIRIL PIRIL YAPMIŞSIN LAN EVİ?..

ABİ İLK KEZ GELİYO KIZ... SEN DE ÇIK DOLAŞ BİRAZ İSTERSEN!

İPNEE...

HARACA GİTTİĞİMİZ MAFYA ARKADAŞLARIMDAN BİR KAÇ ADIM GERİDE KALIP SESSİZCE OSURMAM HAYATIMI KURTARDI

UMM...

RATA TA TA! TA TA!

AH.

Lan geç

TORİK

TORİK ABİ BİR DAHA DÜNYAYA GELSEN NE OLMAK İSTERDİN?

RAKI ŞİŞESİNDE BALIK OLMAK İSTERDİM...

E BALIKSIN ZATEN?..

BİR BÜYÜK, KAP GEL BANA ÜSTÜYLE DE KENDİNE BİŞİLER AL...

Geçen yılbaşından beri sigarayı ağzıma sürmüyorum.

FÜFF!

OLUM ÖĞRETMEYİN ŞUNA BİŞEY YAA... SONRA ADIMIZI KÖTÜYE ÇIKARACAK OROSNBLI ÇOCUU...

OROSNBLI ÇOCUU...

AL İŞTE NE DUYSA PAPAĞAN GİBİ TEKRARLIYO.... G*T!..

G*T!..

SİG

Bujinin meme yapması.

bişey değil otur otur ben g*t göbek yaptım...

Bastonlarıyla meşhur yörenizin adı neydi ya?..

Bilmiyom

Baston üreten yöre?

Görme perisi bacaları.

Hızlı koşarak vapura yetişmek istemiştim.

SEK SEK

NOOLDU OLUM HALA FANZİNİ ÇIKARAMADIN MI?..

HAZIRLADIM! BİLGİSAYAR ORTAMINDA YAPTIM FANZİNİ İSTERSEN BLUETOOTH'LA SENİN CEBE ATAYIM...

VAY BUUUTUT HA! ŞİŞLİDEN MECİDİYEKÖY'E KADAR ALTI KİLOLUK HARD-DİSK TAŞIDIĞIN GÜNLERİ UNUTMA!

MADI FAKIR.

KAK SA-KIR!

ANARŞO PUNK

Bilm... AH!..

MACERAYI SEVEN ADAM

MERABA, BURASI İSTANBUL ÜNİVERSİTESİ DEVLET OPERA VE BALESİ NEFESLİ SAZLAR BÖLÜMÜ MÜ ACABA?..

SVISSS...

SVISS...

EVET BUYRUN?

ZORT! ZART! ZORRT!

★ Kavruk abi ★

HİŞŞ KAVRUK, BİZ APARTMANCA DOĞAL GAZA GEÇTİK. ARTIK BİZE ODUN KÖMÜR GETİRME OLDU MU?..

ANAMI SKTİNİZ LAN...

ÖFFF!.. OLUM OSURMAYIN KAPALI YERDE!

ZORT! ZART!

VIC... VIC...

HARACA GİTTİĞİMİZ MAFYA ARKADAŞLARIMDAN BİR KAÇ ADIM GERİDE KALIP SESSİZCE OSURMAM HAYATIMI KURTARDI ...

UMMM...

RATA TA TA! TA TA!

AH.

GORİL ABİ

GORİL ABİ, SOLARYUM AÇICAM, SERMAYEM EKSİK... ORTAĞIM OLUR MUSUN?..

SOLARYUM MU?!. İŞİM OLMAZ! AMA DE Kİ KURU YEMİŞÇİ AÇALIM O ZAMAN DÜŞÜNÜRÜM BAK ...

Bu bi sarap olmalı...

BÜYÜYÜNCE NE OLACAKSIN?.

HANİ BÜYÜMÜŞTE KÜÇÜLMÜŞ DERLER YA, ONDAN OLACAM!

OO BAYA ZEKİ

BİR ÇOCUKSUN SEN GALİBA.

ŞİMDİ LİK ALTINA SIĞTIM!..

BURDA, BİR PERGEL, BİR CETVEL BİR DE ÇUKULATA YAZIYO... HEPSİNİ İSTİYO MUSUN?.

VAR MI? PERGEL DE, CETVEL DE VAR MI BAKKAL AMCA?!

VAR, VAR DA HANİ O EN DANDİK PERGELLER VAR YA CETVEL DE ALI PLASTİK...

OLSUN, OLSUN VER SEN! HEP BU ANI BEKLEMİŞTİM... NE ULVİ BİR BAKKALMIŞSIN SEN... SEVİNÇTEN AĞLIYORUM KUSURA BAKMA...

Gelin, gelin cin lambaya kız atmış

OOHHH... AHH... OHH...

Helelo!

Lan Amerikayı geçmişiz! Durdurun lan uçaba!

Kardeşim o kadar bağardık Amerika yolcusu var mı diye! Al şu paraşütü!

OLUM ÖĞRETMEYİN ULNA BİŞEY YAA... SONRA ADIMIZI KÖTÜYE ÇIKARACAK OROSNBU ÇOCUU...

OROSNBU ÇOCUU...

E DUYSA BİR TEK-G*T!..

G*T!..

SİG

SİG

DURUL ABİ VE LÜLE TAŞI PİPOSU

"ŞİMDİ İSTANBUL'DA OLMAK VARDI ANASINI SK.....

KAFA BİN!

SUA VİLAN BU?!..

Klozeti tutturamıyom!..

YİĞENİM, GEL BİR MAKAS ALAYIM!..

YA DAYI, 25 YAŞINA GELDİM, NE MAKASI?..

HAYIR ALICAM, MAKAS ALAN DAYI MODELİNDEN VAZGEÇEMEM!..

HAYIR DAYI, ANLAMIYORSUN, NASIRLI TORNACI ELİ VAR SENDE, MAKAS ALMIYOSUN, KOPARIYOSUN SANKİ!..

GEL BURAYA!

Zaman mekan makinemi tasarlamaya yarın devam ederim Bugün dinleniim!..

Hızlı Hızlı koşarak vapura yetişmek istemiştim..

SEK SEK

"BEN KALENDER MEŞREBİİİM GÜZEL GİRKİN ARAMAAAM GÖNLÜME BİR EĞLENCE..."

ABİ MÜSAİT MİSİN BİŞEY KONUŞUCAM.

TAM DA OYNAMAYA BAŞLAMIŞTIM... NEYSE ŞIK BİR HAREKETLE DÖNÜM...

VZIP!

ANİDEN GEL!..

Yaşasın oğlumuz sustu!

Konuşursam çok kişinin başı yanar demiştim...

İLLÜZYON GÖSTERİLERİME SON VERERİK EMEKLİYE AYRILDIM AMA TAVŞANLAR HALA ŞAPKAMI KEMİRMEYE DEVAM EDİYO? AMAN ALLAHIM GERÇEKTEN SİHİRBAZ MIYDIM YOHUSAM?..

FİTİ! FİTİ!

ÖFFF!.. OLUM OSURMAYIN KAPALI YERDE!

ZORT! ZART!

vic... vic...

Kayınço köyden misafirliğe gelmiş... Biz de tam taşınıyoduk Arkada eşyaların arasında şimdi...

evden eve NAKLİYAT

ZORT!

LAN TAM BEN SÖYLEYECEKTİM G*TÜMDEN ALDIN!..

DAHA ÇOK TRİBAL KARİKATÜRÜ OKUMAK İÇİN www.komikaze.net'i TIKLAYINIZ.
gizcengiz@yahoo.com

TOP CANAVARI

alpay erdem

Aha geliyor... Ben bi bu g.tten şüpheleniyorum işte... Yaparsa bu yapar... İnsanı sırtından bıcaklarsa bu bıçaklar... Arkadaş bütün ormanı adam ettim, bi bu Amerikalı çok asi çıktı...
Şener Şen yaa resmen...

Gelişe bak gelişe... Aklı başından gitmiş heyheylı gibi... Hazetmiyorum zorla mı?..
Negatif elektrik alıyorum... Varlığı beni rahatsız ediyor... Zaten oldum olası uyuz olmuşümdur emekli şovmenlere...

?!...

Hassktir. Top canavarının topu lan bu...

Eee, Top Canavarı nerede peki?.. Top Canavarı ve topu, Türkiye'nin bölünmez bütünlüğü gibi birşeydir! Başına birşey mi geldi acaba?! İnşallah başına bişey gelmiştir...

Alıyim lan ben o zaman bu topu...

Benim olsun lan bu top...

Yok lan almıyim...

Eğer başına o kadar da kötü birşey gelmemişse benim başıma çok kötü şeyler gelebilir bu defa da onun tarafından... Zaten manitasını elinden aldım diye diş biliyor bana...

Ya topun, ya ben

Sktir git...

Aha manita boşta kaldı...

LAN OĞLUM BIRAKIN ÖLDÜRECEM!..

Aman abi sakin ol, değmez...

Benim topum yok ama olsaydı asla...

Biliyorum Kermit, asla benden daha değerli olmazdı.

İpneye bak, nasıl da düşünüyor. Fili geldi topumu bir an için almayı düşünmeden kendi yoluna gitti... İneği hakeza... Foku, tavşanı dahil... Hepsi delikanlı çıktı... Hepsi güvenimi tazeledi-ler...

Bi de şu ibineye bak...

Alıyorum mına koyiim... Kuştan korksak darı ekmezdik... Demirden korksak trene binmezdik... Ayriyeten atın ölümü arpadan olsun...

Vay beş topu almaktan vazgeçti gidiyor... Gözüme girdi lan... Tam da gözüme girmedi ama düşündü günkü...

Düşündüğü için döv-sem mi acaba?! yok lan dövmiyim, o kadar da opsiyonum olsun...

Aha durdu... Niye durdu lan bu böyle şimdi?... Vay g.t...

Gel gel... Eğer düşündüğüm şeye doğru geliyorsan eceline geliyorsun... Ki, büyük ihtimalle düşündüğüm şeye geliyorsun... Meğer ne safmışım... zerre tölerans tanımamalıymışım meğer... Boşuna dememişler acıma yetime, koyar götüne" diye...

Şov zamanı... Hayatta yanılmam hacı... Bi' insan hakkında hayatta yanılmam... Tut tut, kavra... Başını kavrayacaksın birazdan, farkında değilsin...

Sakın bir daha yazgeçme! Çünkü nasılsa Top Canavarı'nın dev yumruğu beynine inecek. Hiç değilse sağlam bir sebebin olsun...

Öff... Hala kararsızım... Alsam mı almasam mı?.. Top Canavarı'da nasıl bir korku saldıysa hayalinden korkuyorum resmen...

Tut!...

Ne olacaksa olsun dayanıyorum... O kadar tahrik edici ki...

10 TON

Hak verilmez alınır... Hakkın budur...

Sonunda manayı buldum...

alpayardan@mynet.com

Bitti

kenan yaran

PSİKOZ

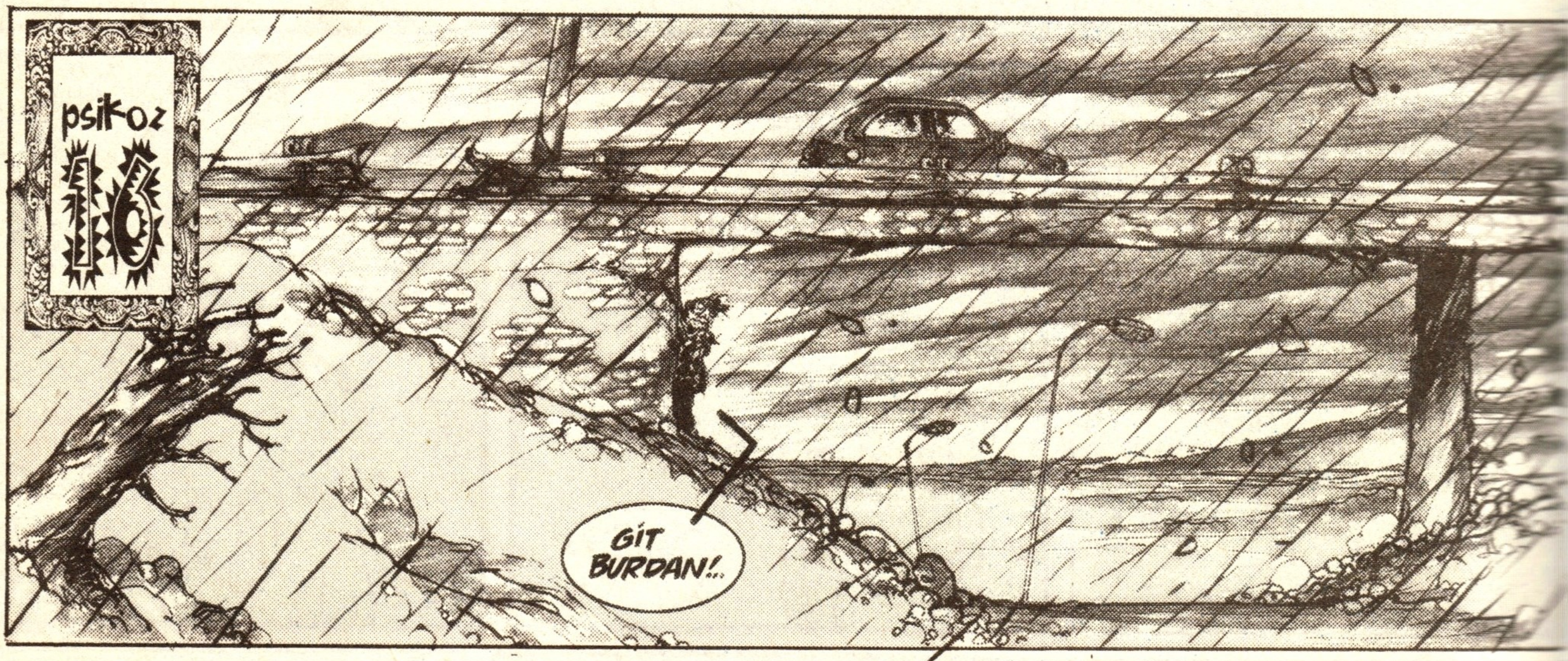

YETER ARTIK BE YETER. ESME BOŞUNA, GÜRLEME BOŞUNA, BEN GİDİYORUM, ÖNÜME ÇIKMA.. DİLERİM BİR DAHA KARŞILAŞMAYIZ.. ÇÜNKÜ SENİ AFFETMİYECEĞİM... HIRK!..

SEN SEN... BENİM SANA EN ÇOK İHTİYACIM OLDUĞU ZAMANDA HEP BAŞKALARIYLA, HEP BAŞKASI, HEPO, BU... BANA GELİNCE HER TÜRLÜ DERT BELA BENDE, SEN NERDESİN?. SNIF... HA?..

EVET BEN DE HATA YAPTIM OLABİLİR... AMA BENİ BU KADAR YALNIZ BIRAKMAMALIYDIN... KİME SIĞINICAM BEN HA... KİM KORUYCAK... SENİ SEVMİŞTİM AMA BİTTİ...

ÖNÜMDEN ÇIK!..

ANLIYO MUSUN... ARTIK ÖLDÜRSEN DE SANA DÖNMİYECEĞİM... BENİM İÇİN... SNIF... BİTTİN!..

ÇEVİRME BENİ GERİ ÇEVİRMEE!..

!!!H... UMHH... AIH!.. SANA DÖNMİYECEĞİM! SNIF!..

SEN BİTTİN... HAYIR... DUYDUN MU HAYIR!.. SANA VERECEK KALMIN KALMADI!!!..

BIRAAK... ÜHÜ ÖÖHÜÜ... DOKUNMA BANA... SENİ SEVMİŞTİM SANA GÜVENMİŞTİM ÜÖÖÖÜÜ... LÜTFEN... BIRAK!..

TAMAM... YETER TAMAM... BİR DAHA BİR DAHA... ASLA BENİ YALNIZ BIRAKMA... SNIF... BEN DE SENİ SEVİYORUM... ÜÜÜ...

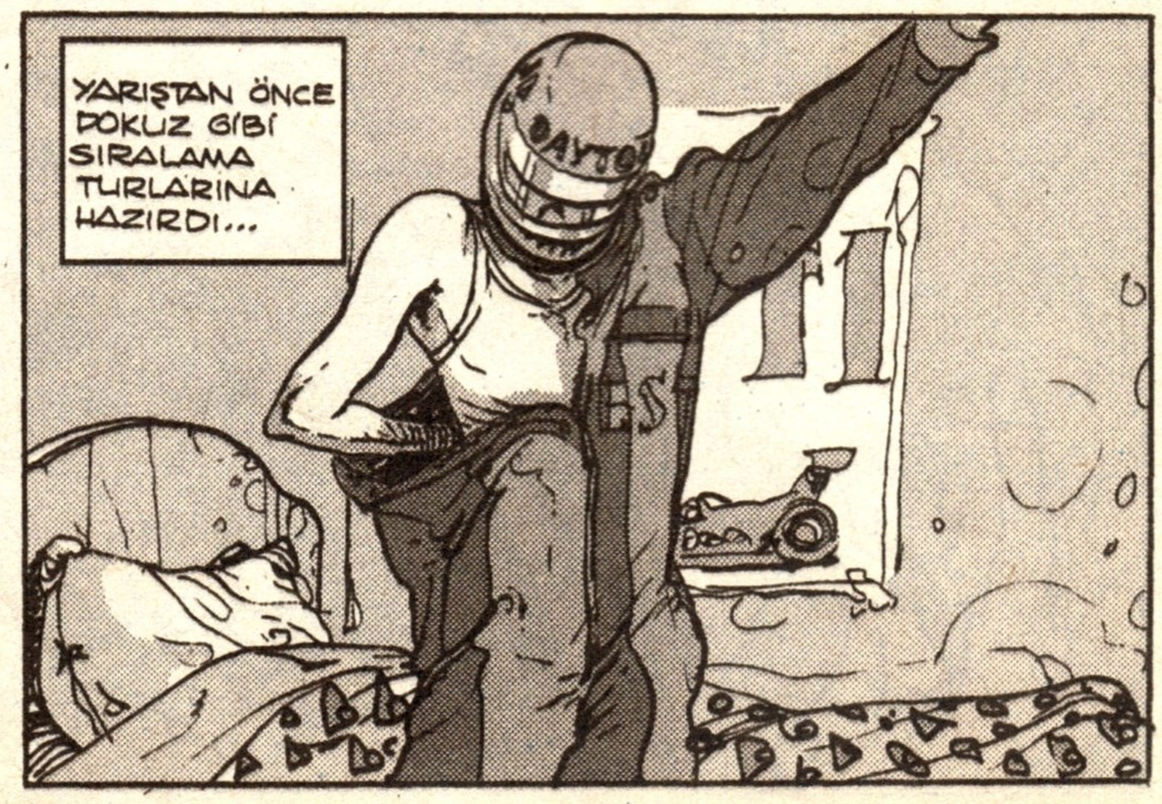

MONAKO'DAN SONRA F1'İN BEŞİNCİ AYAĞI İSPANYA GRAND PRİX'İNDE...

GENEL KLASMANDA BİRİNCİLİĞİ KİMSEYE KAPTIRMADI.

NAL TOPLATIRIM NAL!..

ÖĞLEN ÜÇ GİBİ UEFA KUPASINDA...

GOOOL!.. KUPAYA GİDİYORUZ!.. KUPAYA!..

PORTEKİZİ YENEREK YARI FİNALE KALDI...

SAAT SEKİZ GİBİ ROMA ORDUSUNUN BAŞINA GEÇİP...

BU TOPRAKLARDAN SANA GEÇİŞ YOK HANİBAL... İLERİİİ!..

HANİBAL'E KARŞI SINIRLARA DAYANDI...

AKŞAM ÜZERİ KANDAN TOPRAKTAN GÜZEL BİR DUŞLA ARINIP...

OH VERONİKA BİİÇİM SU!..

HAREMİNE ALDIĞI YENİ CARİYESİNE DALDI...

GECE YARISINA DOĞRU DA DÜŞMAN KOLONİLERİNİ DÜNYA GEZEGENİNDEN TEMİZLEDİ...

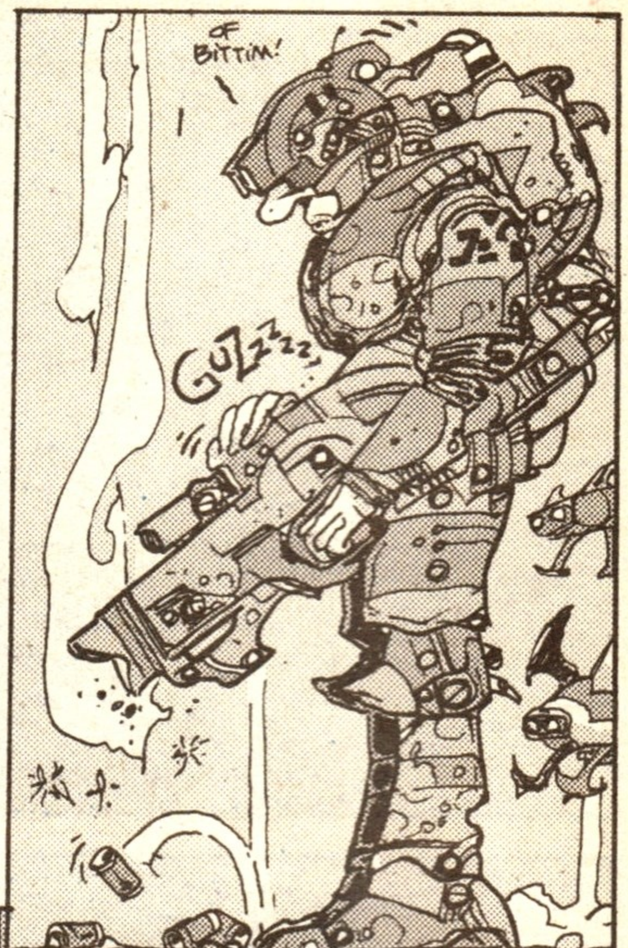

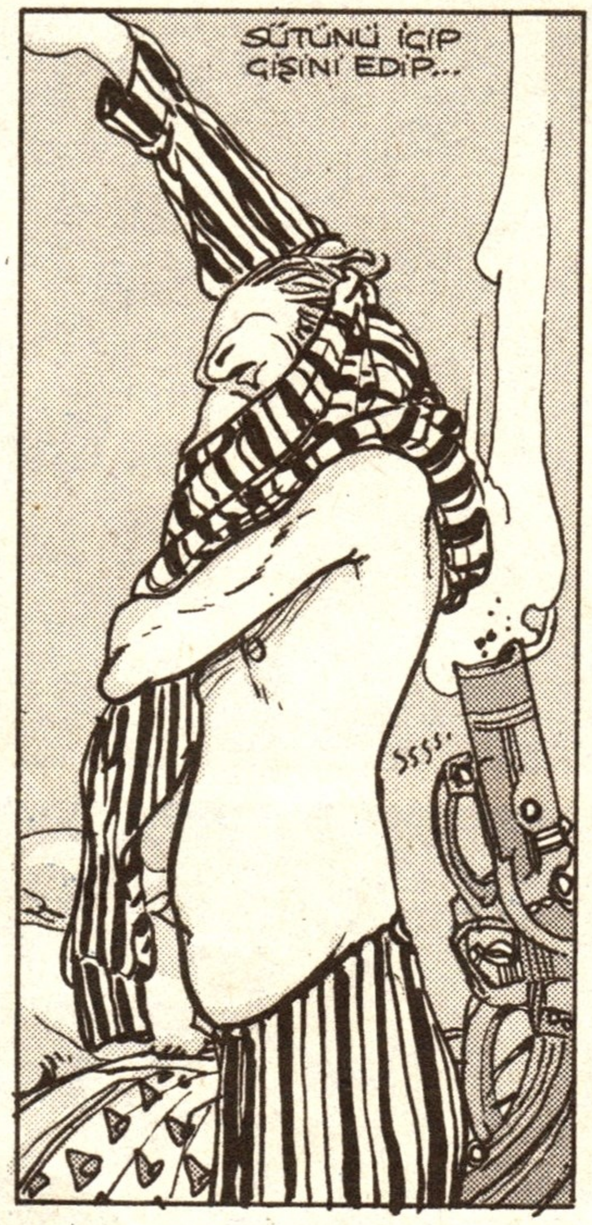

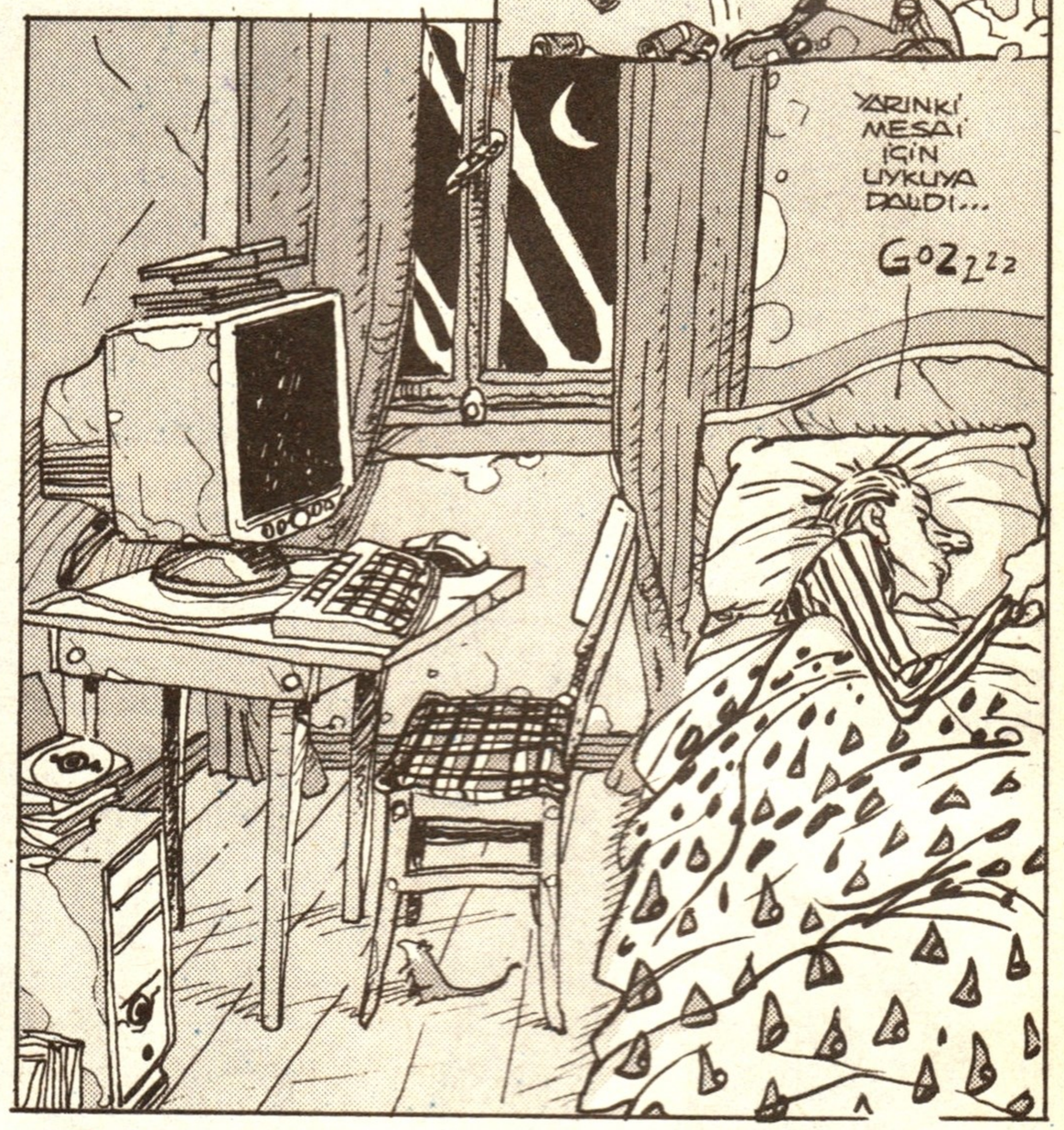

PSIKOZ: Türlü sebeplerle kişiliğin bütünlük ve uyum gücünü geniş ölçüde yıkan ruhi bozukluklar; akıl hastalıklarının genel adı...

HILAL ALBÜMÜ ÇIKMAYA ÇALIŞIYOR EĞER LUCIFER İZIN VERIRSE...

"Derler ki, Tuğçe şehirde 1000 insan gücündedir..."

TUĞÇE

"Bir arkadaş 10 günde nasıl kaybedilir..."

İşte günü kurtaran biri!.. O bir şehir efsanesi!..* O soğuktu, bencildi kıskançtı, geçimsizdi!.. Nasıl oluyorda insanlar bütün bu üstün özelliklerine rağmen nun kıymetini bilemiyordu!.- "İSYANLARDAYIM... adlı bu özel bölümde ulu kişi, çekilmez insan Tuğçe Arsever tüm bu abuk sorulara yanıt ararken bizleri de müdiş bi macerayla başbaşa bırakıyor!..

dndac gursoy @ yahoo . com / gursoyandac @ yahoo . com...

"Koş Lola koş.. Yönetmen = Tom Tykwer

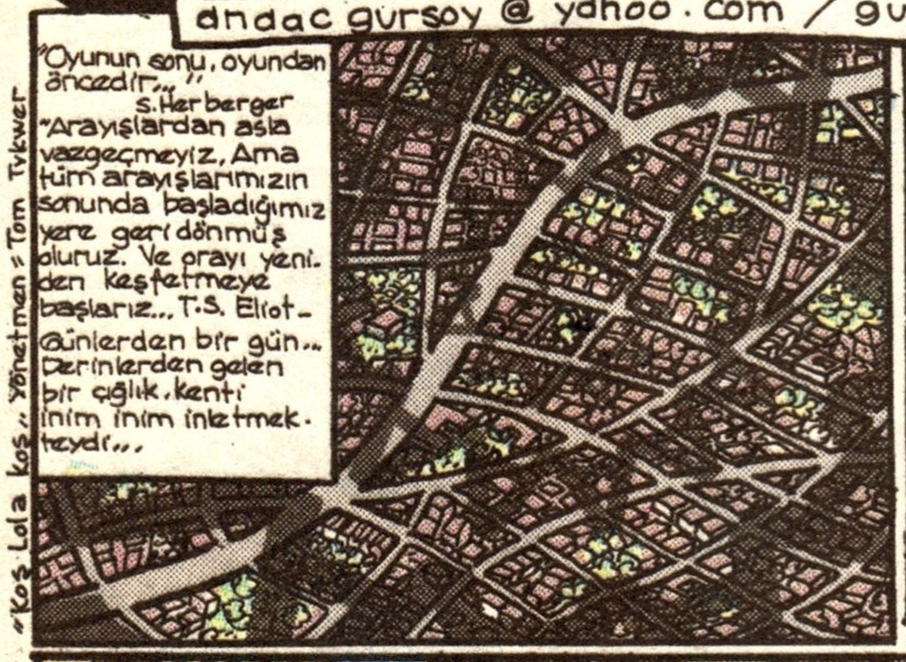

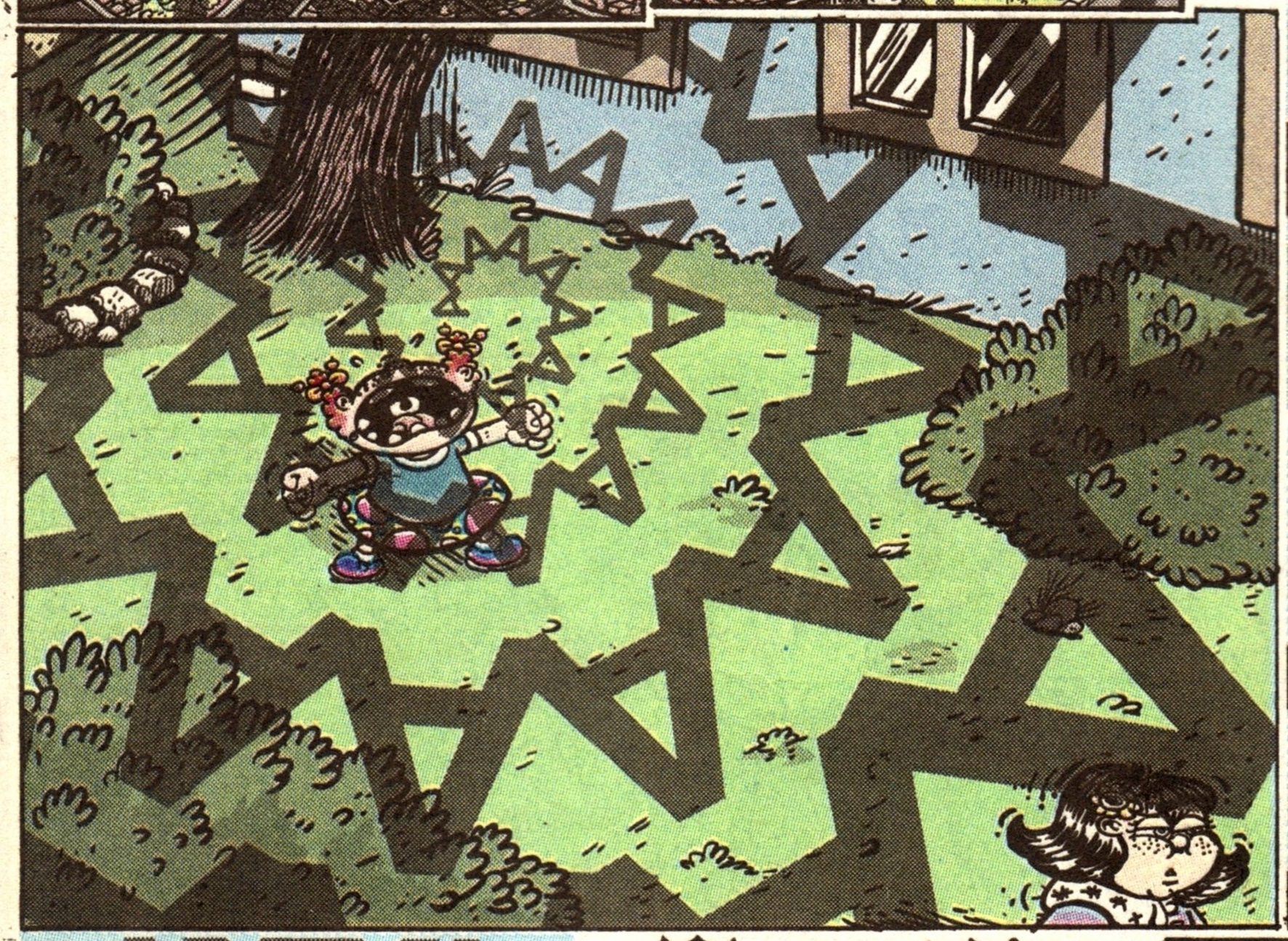

Bir kaç gün sonra... Saat 11.30 isteksiz bi tip yatağında uzun uzuuuun dönelmektedir...

!!!!!... PARMAĞIMI OYNATÇAK HAĞLIM YOK... OFFF...

TUĞÇEEE!

ÖÖÖÖÖ!..

1 saat sonra...

TUĞÇEE!

TUĞÇEEE HADİ GÜZEL KIZIM HADİ'Bİ TANEM KALK ARTIK!..

YAV NEREYE KALKIYIM Kİ. KALKÇAM DA N'OLCAK SANKİ!..

Yarım saat sonra, krallara layık bi kahvaltı, maalesef kahramanımızın yine kendine gelmesine sebep olmuştur...

IMH KREPLER SÜPER OLMUŞ VALLA ANNE! AMA HEPSİNİ BEN YİYORUM SANA HİÇ KALMADI!..

YE KIZIM YE! CAN BOĞAZDAN GELİR. BEN KİME YAPIYORUM ZATEN.

Saat 14.30... Tuğçe, telefonda şansını denemekteydi!..

..KIIZZ ŞANSLI KÖPEK!* PİYANGO SANA ÇIKTI, BUKÜN BOŞUM, SANA VAKİT AYIRABİLİRİM. GEL DE GEZELİM BİRAZ!..

..HA! NE! SENİN BİİŞİN MI VAR! AMAANN BIRAK! İŞ HER ZAMAN YAPILIR BÖYLE GÜZEL HAVA KAÇMAZ ÇIK GEL HEMEN!..

*Samimiyete (!) bak!..

15 Dakika sonra... Şirin Tuğçe ve saftorik arkadaşı Gözde, sözleştikleri gibi buluşmuşlardır...

..KIIZZ ÖZLEMİŞİM SENİ! NELER YAPIYODUN BAKİYİM ÇIKAR BAKLALARI! SENİ DİNLİYORUM!..

NE OLSUN İŞTE, ÖYLE KENDİ HALİNDE YAŞIYODUM, YENİ BİŞEY OLDUĞU YOK YANİ!*

*Ama bu olucak! Sizinde tahmin ettiğiniz gibi pek yakında olucak...

3 saat sonra... Saat 17.55... Dal sarkar, kartal kalkar kısa günün kârı, bi rahat durmamıştır kahramanımızın gütü ve sonuç ortadadır...

KIĞZ, KIĞZ KIPRAŞMA! KIĞZ ŞAKIN YÜZÜME PIRTLAMA! ŞAKIN HA!.. EŞŞEHEDÜ ENNAAĞĞ! AYH! FIRK!.

AAAA... DÜŞCEZ!

YUŞUF—YUŞUF

VIGIR

VIGIR

Saat 18.35... Aradan geçen süreye rağmen baygın olan Gözde'yi uyandırmaya çalışan küçük boyutlu bir prens vardır...

HIŞŞT KÜÇÜK KIZ, KÜÇÜK KIZ...

..Ve kendinin domuz gibi olduğundan emin olunca da tek derdi zoru, iyi gün dostu olmak olan sevimli Tuğçeciğimiz kanlı biten sirkçilik oyununun ardından sahneyi terk eder...

YUH BE YUH! ÜSTÜME İYİLİK SAĞLIK KARIYA BAK BE GENİŞ! BİZ BURDA CANIMIZLA UĞRAŞIYORUZ KARI UYUYO... AY BU NE AYDI SIKILDIM BEN EVE GİDİYORUM!..

Sonra... Sonra anlıycağınız bu iki patates çuvalı kendilerini yerde bulur!..

AAAA

AAAA

GÜPEDE!

GÜPE!

Ardından sessizlik...

Sonraa Tuğçe hanım ayaklanır

KIĞZ, KIĞZ KALK DA BANA YARDIM ET!..

...Daha sonra... Sizin de anlıycağınız gibi bu yaralı kuş, koca gözlü, küçük prens tarafından annesine teslim edilir. Yani ilginçtir, Tuğçeyle geçen dolu dolu, muhteşem bi günün ardından eve dönmeyi başarabilmişti...

GÖZDE! BEBEĞİM!

TEĞZE BEN... ONU BİR AĞACIN DİBİNDE BULDUM!

ANNEĞ! ÜHHÜÜ!

MIV...

Bir hafta sonra sabah... Oldukça pişkin biri hiçbiseycikler olmamış gibi beri'ki'ni aramaktadır...

..ALOĞĞ... SEN NERDESİN KIZ KAÇAK! TELEFONA HEP ANNEN ÇIKIYO YOK DİYODU, SEN DE HIÇ ARAMIYOSUN KIZ HAYIRSIZ!

..NEYSE NİHAYET KONUŞTUK YA, ÖNEMLİ DİİL... KIĞZ BİR PLANIN VAR MI BUKÜN NE YAPIYORUZ!..

!

..KIZĞZ, NE OLDU, GİKİN ÇIKMIYO? DUT MU YEDİN, BÜLBÜL? HIŞŞT HOOOP ALOOĞĞĞ!..

..SEN HANGİ YÜZLE BENİ ARARSIN YA!.. BEN ORADA BAYGIN YATARKEN ARKANA BİLE BAKMADAN GİTTİN SEN. SEN NASI BİR İNSANSIN YA!..

..HA! NE! GÜŞŞ... ANLAMIYORUM SENİ YA! SEN KAFANDA KURUYO OLMA SAKIN!..

YANI BU NEDİR YA!

EMİN MİSİN?

ZATEN ANNEM DE SENLE ARKADAŞLIK ETTİĞİM İÇİN ÇOK KIZDI!.. BİR DAHA GÖRÜŞMEMİ İSTEMİYO SENLE! BENİ NASI ÖYLE BIRAKTIN ÖLEBİLİRDİM!..

VAHOVV ORDA DUR BAKALIM HERŞEYDEN BENİ SUÇLAYIP KURTULAMAZSIN ÖYLE KÜÇÜK HANIM. BENİM DE ANNEM BİLSE SENİN HAKKINDA NELER DÜŞÜNÜR KİMBİLİR! SEĞN ZAĞTEN HER ZAMAN ÖNYARGALISIN!..

..PEKİ OLAYLARI HİÇ BENİM YÖNÜMDEN TÜŞÜNDÜN MÜ? BİR KERE ORDA AĞAÇTA ALTTA OLAN SENDİN, KIPRAŞIP BENİ DE TÜŞÜRDÜN. İKİNCİSİ HERŞEYİ SEN BAŞLATMIŞTIN, ÜÇÜNCÜSÜ ORDA UYUYUP, BENİ YALNIZ BIRAKTIN EVE YALNIZ DÖNDÜM...

..Eee Tuğçe böyle ifade etti ne de olsa, isterseniz o güne geri dönüp gerçekte ne olduğuna biz de bi göz atalım!.. Bir hafta önce malum gün... saat 17 45...

YAA... TUĞÇE, OYUN OYNIYALIM DERKEN BEN BUNU KASDETMEMİŞTİM. ÇIKMIYALIM N'OLUR! HEM BEN DÜZ TABANIM TIRMANAMAM. HEM YÜKSEKTEN DE KORKARIM.

YA KIZIM, UYUZLUK ETME! SEN DE BİR ENTERESANSIN HA! BİŞEYCİKLER OLMAZ KIZ HADİ! BİR DE ARKADAŞ OLCAN KIZ UTANMAZ. HADİ BAK BENİM ARKADAŞIM OLMAK ÖYLE KOLAY DİİLDİR. ANCA BERABER KANCA BERABER.. ŞİNDİ VAZGEÇMEZ! BU YENİ İCAT ETTİM KIZ HADİ ÇOK EYLENİCEZ GÖRÜRSÜN BAK!

*

(* Görürsün, tabi görürsün! Gününü görürsün babında!..)

Neyse, biz o muhteşem telefon konuşmamıza geri dönelim...

AMAAN, HEM ŞİMDİ Mİ AKLIN BAŞINA GELDİ? O KONU ÇOKTAN KAPANDI!..

TÜKETİR BENİ KIZ... 1 SAAT SONRA YERİMİZDE OL! ÖNEMLİ BİŞEYLER DİYCEM SANA!

Daha sonra telefonu kapatmasıyla birlikte küçük Gözde, annesinin tepkisiyle karşılaşır...

GÖZDEE! KİMİNLE KONUŞTUN SEN! NEREYE GİDİYOSUN BAKİYİM!

EE... VALLA ANLATICAĞI ÇOK ÖNEMLİ ŞEYLER VARMIŞ. BELKİ DE ÖZÜR DİLER...

..Ama anne sözü dinleyen kim? Ee tabi kaşınıyoruz biraz da!.. Tuğçe'nin söyliyeceği pek önemli şeylere ihtiyacımız var ne de olsa? Özrü de çok bekler tabi...

..NERDE KALDIN KIZ GÖZÜM YOLLARDA KALDI YELLOZ NEYSE HADİ AFFETTİM YİNE KIYAMAM SANA NE DE OLSA!..

ÇAP ÇAP

SELAM!

(* 1/ Gözde senden bu kadar saf olup ondan abediyyen kurtulma fırsatını taptığın için, maksef nefret ediyorum. (Bıraksaydın defolup gitseydi!..)

Sonra..

AMAAN BAK NE DİYCEM ANNELER HEP BÖYLEDİR İŞTE BİLMEZ MİSİN! HA!..

GIZLAAR, GIZLAR BAK NE DİYCEM! BENİMDE SİZİN YAŞINIZDA BİR GIZLARIM VAR! GELİN BİR TANIŞIN ONLA DAOYNARSINIZ!

HA!

NE DEMEK EĞLENCE NERDE BEN ORDA SORULUR MU BE BEYANCA!..

HEMEN GİDELİM! GİTTİĞİMİZ YER UZAK MI PEKİ?

(* Uzaaak! Hem de çok uzaaak!..)

TUĞÇE DUR!.. SEN BU ADAMI TANIYO MUSUN!.. DAHA ÖNCE HİÇ GÖRDÜN MÜ PEKİ? TUĞÇE GİTME N'OLUR GİTME!..

!

10 dakika sonra... Zavallı Gözdecik bi mahkeme duvarı süratıyla eşlik etmektedir...

TUĞÇE N'OLDU? NİYE KONUŞMUYOSUN BENİMLE? KÜSTÜN MÜ? AMA OLSUN, GİTMEDİN YA, O DA YETER!.. GİTMEMEKLE GERÇEKTEN İYİ BİŞEY YAPTIN! BAŞINA ÇOK KÖTÜ ŞEYLER GELEBİLİRDİ!.. ONLINLA GİTMEDİĞİNE GERÇEKTEN ÇOK SEVİNİYORUM..!

..İYİ! KINA YAK BARI! FESAT, ÇOK BİLMİŞ ŞEY.. HERŞEYİ SEN BİLİRSİN DİMİ! SADECE SEN Mİ BİLİRSİN, BEN DE BİLİRİM GÜZELİM! ZATEN Bİ YAPIŞTIN KOLUMA BIRAKMADIN Kİ GİDELİM...

AMA!

Ha bu arada, bak hala tutuyo.. BIRAK KOLUMU BE! Adam gitti zağten bırak!..

SIRF SEN MİSİN İNSAN SARRAFISIN KIZIM, BEN SENDEN ÇOK İNSAN SARRAFIYIM! ÇOCUKLARINA ARKADAŞ ARAYAN İYİ, ZAVALLI Bİ ADAMCAĞIZDI O! AMA NERDEE, SEN NE ANLARSIN! HEP ÖNYARGI, HEP ÖNYARGI! HER ŞEYİ DE SEN BİLİRSİN, HALT ETMİŞSİN SEN!..

BEN SADECE...

Neyse efendim yarım saat sonra yine eski taş eski hamamdır... Gözde, kaçıp gitmeyi hen nedense hâla akıl edememiştir...

..İŞTE ÖYLE EVE GÖTÜRDÜKTEN SONRA HERGÜN ARADI SORDU BENİ! DEDİ Kİ "DÜNYADA ARTIK HİÇ BİR KIZI GÖRMEM ARTIK...

NİYE GÖRMEZMİŞ KIZ! NİYE BAKAMAZ MI YANI! BIRAK BAKSIN BASKI MI YAPIYOSUN ÇOCUĞA ?!

..BEN... BEN! SADECE BENİ SEVDİĞİ İÇİN ÖYLE SÖYLEDİ BENİ KISKANDIĞINI, BENİM DE BAKMAMI SÖYLEDİ...

..EEEE SENİ KISKANSIN Kİ ..EEE BUNLARI BANA NİYE ANLATIYOSUN Kİ BANANE!..

Anlıyacağınız az sonra birden bağırtılar, çığlıklar girla "Gelinim olur Musun?.. tarzı bi kayganın içinde bulur kendini küçük Gözdecik ..... sonraaa.....

..ZAĞTEN SEN DE HEP Bİ BENİM HER LAFIMI BASTIRMALAR, Bİ EKARTE ETMELER! BELKİ DE Bİ DAHA GÖRÜŞMESEK HAKKATEN İYİ OLUR! BAŞKALARIYLA GÖRÜŞELİM VALLAĞ!.. SEN BENİ HAKETMİYOSUN ZATEN! BLA BLA BLA...

GÖZDEE! GÖZDEE!

(* Bu kelimeleri de nerden öğrenmiş?.. Bu arada bıraksalar döveck...)

Sonra...

..AYH... VALLA MAHVOLDUM KOŞMAKTAN... GÖZDE, SİZE UĞRAMIŞTIM... HUFF.. ANNEN DEDİKİ, BURALARDA Bİ SAPIK GEZİYONUŞ, PARDÜSELİ Bİ ADAM! KÜÇÜK KIZLARI GÖTÜRÜP, KÖTÜLÜK YAPIP ÖLDÜRÜYONUŞ... PUHH.. SENİN İÇİN ÇOK KORKTUM, KOŞTUM GELDİM...

Daha sonra...

YİHAAA KIZ SEVKİLİN GERÇEKTEN ÇOK KON FORLUYMUŞ!..

Daha... daha sonra... .....

TUĞÇE AKŞAM OLLYO! BİZ ARTIK GİTSEK ANNEM DE MERAK ETMİŞ ZATEN...

N'OLDU KIZ, SEVGİLİNİ KAÇIRIYO MUSUN? YOKSA BENDEN KISKANIYO MUSUN ?

EEE TABİİ BAZI AGANİGİ İŞLERİNİZ VAR DI MI, AMAN GEÇ KALMAYIN... KIZ İYİ Kİ BİR ERKEK BULDUN, YAPIŞ, YAPIŞ AMAN KAÇMASIN! NE DE ÇABUK İŞİ PİŞİRMİŞSİN

EEE.. BEN..

AMA BİRAYO ..

BİZ GİTSEK İYİ OLLICAK GÖZDE...

Ardından...

N'OLDU ELESTİRİ KALDIRAMIYO MUSUN! BEN SANA HİÇ BİŞEY DİYEMİYÇEK MİYİM YANI. BU NE BİÇİM ARKADAŞLIK BU NE BİÇİM PAYLAŞIMCILIK! BELKİ O ÇOCUKLA SONRA DA BEN ÇIKICAM, BİR TANIMAMA BİLE İZİN VERMİYOSUN ÇOCUĞU! AMAN GİT GÖZÜM GÖRMESİN SENİ...

PEKİ!..

..Anlıyacağınız o tüm bilmişliğiyle "bilmiş, bilmiş, oturmuş kalmış!..."

YÜRRÜÜ! ANCA GİDERSİN! TAŞ ARA BASI!..

NANKÖR SENİ!..

..Bu da bu maceranın sonu mu? Bilmem... Ece arkadaş var arkadaşcık var.. Bir zamanlar dostluğun gömülü olduğu bu yerlerde, bu günlerde nice Tuğçeler yaşamaktadır... O efsane avcılarının iyi bildiği bir şehir efsanesi! Bin nasihate değer bir musibet! O şehirde tam burada... Discovery Channel da diil tam burada yanıbaşınızda.. Tanrı hepimizi korusun / İşte böyle Teşekkürler Türkiye..

ÜHÜÜ! ALLAĞHIM NEYDİ GÜNAHIM!..

FIRK! GÜNAĞHIM NEYDİ ALLAĞHIM!

(* Arista... Ama dilerim Tuğçenin ruhu gibi bi ruh hiç bi zaman bi tarafımıza girmez...)

"Arkadaş nedir? İki kişinin içine giren tek bir ruhtur..." Arista

sevgiler...

andaç...

CİHANGİR'DE BİR EV...

ÖKY

...YOK ABİ YOK BİR DAHA SİZİN TAVSİYE ETTİĞİNİZ HİÇ BİR FİLMİ SEYRETMİYECEM BEN!.. NERDE MANTAR BİR FİLM VAR GİDİPTE ONU BULUYORSUNUZ HEMEN...

NEY!?.. MANTAR MI?.. HİEYHH... HİEEYHH... HEYH... HEYH... MANTAR!.. HİEYH HİYEEH!..

HAH!.. BU GÜLME ŞEKLİ DE YENİ ÇIKTI MINA KOYİM...

MANTAR DİMİ? MANTAR... HİEYH!! HİEEEYHH... ....

..ABİ SEN ŞİMDİ BURDA KIZ VAR DİYE Mİ BÖYLE ABUKLUKLAR YAPIYOSUN YAA ANLAMADIM KI... NE Kİ BU YANI ŞİMDİ KOMİK MİŞ?..

AA!.. NİYEKİ YAA?.. BENİM BURDA OLMAMLA NE ALAKASI VAR! DEMİRHAN HEP BÖYLE...

OSMAAAN... KIZA FAZLA YANAŞIYOSUN OSMAAAN... ..... BUKLEYAAAA...

..NASI KIZIM HEP BÖYLE?.. ALLA ALLAA.. ULAN HEP SİZ ŞIMARTIYOSUNUZ HA BUNU BÖYLE!..

HİŞŞŞ... SEMRA... SEN GEL BAKİ'M BU TARAFA FAZLA SOKULMA ŞU LAVUĞA...

AY NİYE METİN ABİ YAA.. İYİYİM BEN BÖYLE... NAPIYO KİŞİ ÇOCUK...

HAH!.. GİRDİ Mİ G.TÜNE DEMİRHAN! ASLANSIN KIZ!..

HİEYYHH... HİEYH... HİHA. HAHA... EHİHE İHE BUKLEYAAAAA... AHA... AHHİEYHH HİEHİHE!.. AHA... AHHH..

ABİ HARBİDEN HASTA BU ADAM YAAA!..

NESET!.. SEN SÖYLE MORUK. YANNIŞ MI SÖYLİYOM? ŞİMDİ EVDE BİR KIZ VAR DİYE BÖYLE DAVRANMIYO MU ABİ BU HERİF...

BUKLEYAA... AA!.. AA!.. AA... AA!.. AA!.. NİHAHAHA...

HAH! AL İŞTE BAK KIZA NE BİÇİM G.TÜNÜ YİYİM AYAA YAPIYO...

FIRRRK!..

O... OSMAAAN... OSS... HİŞHŞ... OSMAAAAN!.. CANIM ÇOK SIKILIYO BENİM... OSMAAN! HİŞŞ... OSMAAN... CANIM ÇOK SIKILI... OS... OSMAAN CA... CANIM ÇOK SIKILIYO EE.. OO.. OSMAAAN...

?

OCOFFF... OF!!

..UMMMMHHH... FÜRRRRK!.. BLORG... BLURGG!.. BLORB FURRRRKKK BLORB

OHOOOOOO... KİME NE ANLATIYOSUN YAA... AL BİRİNİ VUR ÖTE. KİNE BU ONDAN DAHA MANTAR MINA KOYİM!..

HİHİHİHİ HİHİHİ Hİ...

LAVUK!.. CANI SIKILIYOMUŞ... BANA NE KARDEŞİM CANIN SIKILIYOSA...

HOOP HOOP!.. UĞRAŞMA LAN ÇOCUKLA DİNGİL!.. GÖRMÜYOMUSUN NE KADAR ÜZÜLÜYO... STAR VORS BİTTİ DİYE ADAMIN DÜNYASI KARARDI... HEP BİRLİKTE DESTEK OLMAMIZ GEREKİYO HERİFE... CİNSLİK YAPMA!..

NEY?!.. STAR VORS BİTTİ DİYE Mİ?.. HİŞŞ HACI NAAPTIN SEN YAA!.. HARBİDEN BUNUN İÇİN Mİ? BÖYLE LAN BU?..

..NE DEMEK LAN BUNUN İÇİN BÖYLE.. RRAMI? DAHA NE OLSUN... SEN ÜZÜLMÜYOMUSUN YANI ŞİMDİ ?!..

..NE ÜZÜLCEM LAN ARMUT!.. BİTTİYSE BİTTİ YANI BANA NE ÜSTELİK BOK GİBİ BİTTİ YANI!.. NEYDİ LAN O ÖYLE ANAKİN'İN İKİ SANİYEDE KARANLIK TARAFA GEÇMESİ... YILLARCA BUNU MU SEYRETMEK İÇİN BEKLEDİK BİZ?!.. RESMEN LUKAS, ADAM SKMİŞ ABİ, O BÖLÜMDE...

?

NEEY!.. İKİ SANİYEDE Mİ GEÇTİ?! HACI SEN BÜTÜN O ESKİ BÖLÜMLERİ G.TÜNLE SEYRETŞİN O ZAMAN ANLAŞILDI...

E TABİ ABİ!.. NEEE?!

OSMAAAAN.. OSMAAAAN... HİŞŞ... OS... OSMAAAN...

AH!..

DUP! DUP!

ULAN SKİCEM ŞİMDİ ELİNİ AYAANI HA!.. NE İTİYOSUN ...RRAK!..

..ANAKİN'İN KARANLIK TARAFA YOLCULUĞU DAHA İLK EPİSODDA ANAKİN'İN PALPATİN'LE KARŞILAŞMASIYLA BAŞLADI BİR KERE!.. OSMAAAN... OSMAAAN!.. ANAKİNDEKİ GÜÇLERİ KUAY GON HİSSEDİYOSA PALPATİN DE HİSSETTİ... EPİSOD İKİ DE, KUM ADAMLAR NİYE KAÇIRDI SANIYOSUN ANAKİN'İN ANNESİNİ?.. HER BİR BOKU YILLARCA HESAP KİTAP GEVİREREK YAPTI O PALPATİN İPNESİ... SEN DE GELMİŞ İKİ SANİYEDE DİYOSUN... OSS... OSMAAAN... OSMAAAN...

...MINA KOYİM HER KONUDA SUSUP YADA T.ŞAK GEÇEN NEŞET'E BAK HA!.. KONU STAR VORS FİLAN OLUNCA NASILDA GAZA GELDİ HEMEN!.. ABİ BU OLAYI FAZLA ABARTIYOSUNUZ BENCE.. NE ABİ STAR VORS!?.. KOCAMAN BİR BALON YANI...

UMMMMHH.. FORRRRRRRRK... BLORG.. BLURG... BLORG... FURRK FORRRRK...

..BİR İĞNE BATIRSAN İÇİNDEKİ BÜTÜN HAVA KAÇACAK...

OS... OSMAAAN, CANIM ÇOK SIKILIYO... OS... OSMAAN OSMAAAAAAN... O.. O... OSSSS MAAAN...

TAAM.. ABİ TAAM!.. HİHİ... HAK LISIN?

KİNG-LONG KLİNG-LONG

OSMAAAAN CANIM ÇOK SIKILIYO OSMAAN...

HİHİHİ HİHİHİ HİHİ...

HADİ ABİ HADİ... BAK KAPI ÇALINIYO, EN YAKIN SENSİN, BİR ZAHMET!..... ALLA ALLAA... MANYAK MIDIR NEDİR YAA!..

KLİNG-LONG KLİNG-LONG!..

FORRK!

TIK TIK TIK...

HİŞŞ.. OSMAN PEKİ LAN!.. MADEM BALON DİYOSUN O KADAR, BİR DETAY SORCAM SANA BAK BİR DAKKA BURAYA...

NEY ABİ NEY YAAA ?!?

STAR VORS. TAKİ LAYTSO BİRLARIN NE ANLAMA GELDİĞİNİ BİLİYOMUSUN SEN!?

NASIL?..

..IŞIN KILIÇLARINI DİYOM LAN G.TOŞ...IŞIN KILIÇLARI!.. ONLARIN FİLMDE NE ANLAMA GELDİĞİNİ DÜŞÜNDÜN MÜ HİÇ?.. NİYE SADECE CEDAYLAR VE SİTLER KULLANIYO DA BAŞKALARI KULLANMIYO?..

NE BİLİM OĞLUM BEN... ADAM YAPMIŞ İŞTE... ESTETİK OLSUN DİYİNE BİR ŞEKİL BULMUŞ KULLANIYO...

YAA...TABİ TABİ ESTETİK OLSUN DİYİNE..SEN İŞTE ANCAK BU KADAR ANLAYABİLİRSİN BU DURUMU...LAVUK! ESTETİK OLSUN DİYİNEYMİŞ..

AA!..BEN DE MERAK ETTİM ŞİMDİ NEYMİŞ ANLAMLARI?

ÇOK ACAİP ANLAMI VAR.. ÇOOK...UFF... ÜFF!.

AY NE YAA!?..

..YA ABİCİM... ŞİMDİ BU CEDAYLAR SİT'LER FİLAN...KARIYA KIZA FİLAN BAĞLANMIYO YA BU ŞEKİLDE..! LAYT SOBIRLARIN TEKABUL ETTİĞİ ŞEY ORDA ANLAM KAZANIYO İŞTE... BÖYLE HER KIZDIRLARI ZAMAN KILIÇLAR VOOİİN'DİYE NİYE ÇIKIYO ZANNEDİYOSUNUZ...TABİİ...

NİYE ABİ!..

NİYE OLCAK DİNGİL...KOSKOCA CEDAYLARIN OTUZBİR ÇEKCEK HALİ YOK HERHALDE ONLAR IŞIN KILICININ HAZZI İLE DOYUMA ULAŞIYOLAR .....

O NE BE ÖYLE ?!..

HİEYHH...HİEYHH...NİHAHA... AH AH...AHA!.. TABİ KIZIM!.. BÖYLE BAK... BÖYLE...VOOİİİ...DİYE UZUYO HEMEN ...BİNLERCE GENÇ ÇOCUK OTUZBİR ÇEKERKEN LAYT SOBIR ELİNDEYMİŞ EDASIYLA ÇOŞTUKÇA ÇOŞMUYO MU?.. HİEYH... HİEYH!.. TABİ!.. BEN MESELA BAZI AKŞAMLAR OSKARI ELİME ALDIĞIMIDA...KAH DART VEDİR OLUYORUM KAH OBİ VAN...HİEYH HİEYH HİEYH... BUKLEYAA...

ULAN KAFAMI SKİYİM...BEN DE BİR AN CİDDİYE ALDIM DİNLİYOM HERİFİ YAA..

AY İNAN. MIDORUM SANA METİN ABİ YAA... SENİN GİBİ BİR STAR VORS FANINA HİÇ YAKIŞMIYO BENCE BU YAKIŞTIRMALAR...

HA HAHA HAHA HA...

FIT! FIT!

BOF! BOF!

...NEŞET!.. NOLUYO AJAN NE LAN BU HALİN?!..

KET..ÇEE!.. KET-ÇEEEE CANIM ÇOK SIKILIYO KETÇEEEE...

TİTİT! TİTİT! TİTİ...

EE... PEKİ KADIN CEDAYLARA NE DİYCEKSİN? ONLAR NİYE KULLANIYO IŞIN KILICINI O ZAMAN...

AA..BAK ONU HİÇ SORMA!.. ONLARIN LAYT SOBIR'I KULLANMA AMACI TAMAMEN... TAMA... TAMAHAHAHAHA HIHIHIHIHIHI AYA...AYHH.HI HIHIHI...

YA KRIM SEN DE ŞUNU CİDDİYE ALIP SORUYOSUN YA ŞU SORULARI BRAVO SANA YANI!..

AA!..DEMİRHAN!.. TTTTTTTTT...RİSPEKT! BİLSEYDİM DAHA ÖNCE GELİRDİM...HİŞ AJAN NEYİ VAR ULAN BU ADAMIN? BAKSANIZA ŞUNA!..

AHA!..URUMA BUKLEYA!..TİTİTİ GELDİ...RİSPEKT DİMİ RİSPEKT. KİMİ DİYOSUN OĞLUM?.. NEŞETİMİ SÖYLÜYOSUN?.. HİÇ SORMA AJAN LUKAS'IN LAYT SOBIR'I FECİ ŞEKİLDE GİRMİŞ DURUMDA ONUN KIÇINA O YÜZDEN MORALİ BOZUK BÖYLE...

NEY!.. TİTİTİ TİTİTİ TİTİTİ... DEMİRHAN'A BAK! KORUYO DİMİ HALA FORMUNU...

FORRRK! FURRRRRK!

VAY BEE!.. KEÇEME BAK BENİM BEE... NABER LAN DALLAMA NİYE HİÇ ARAYIP SORMUYOSUN? HIYAR...NERELERDESİN SEN ?..

İYİYİM ABİ BEN! İYİYİM!.. SİZ BANA BU ADAMIN NESİ VAR ONU SÖYLEYİN... İLK DEFA BÖYLE GÖRÜYOM BEN BUNU!..

YA YOK BİŞİYİ ABİ YAA!.. STAR VORS BİTTİ DİYE SALAK SALAK TİRİDİERE GİRMİŞ İŞTE BÖYLE!..

STAR VORS BİTTİ DİYE MİŞ.. HAA...TAMAM O ZAMAN! TTTTTTTTT... TİTİ...

FURRRK.. FOORRRRK!...

OOOFF... OF!!

TRİK!.. GIRRRRÇ...

ÖHÖM!.. BATU GİREBİLİR MİYİM?

PARDON YAA... UYUYO MUYDUN?!.. VAKTİN VAR MI?.. BİRAZ KONUŞABİLİR MİYİZ?..

HIŞŞ!

HIŞIR!...

..ABİ VALLA KUSURA BAKMAYIN AMA BU STAR VORS AYAANI HİÇ YEMİYOM BEN... BÜTÜN BU TİPLERİ SIRF EVDE YENİ BİR KIZ VAR DİYE OLDO OĞLUM. DİKKAT ÇEKME PSİKOLOJİSİ HEPSİ...

HİŞŞ AJAN LÜZUME BUNUN İÇİN BU KADAR LAN!.. SEN LORD OF DİRİNGS'İ ATLATMIŞ ADAMSIN BUNU DA YENERSİN BENCE...

VUR BABA İŞİ DELİLİĞE!.. ACAİP RAAT LARSIN O ZAMAN VALLA BAK!

NHOSSSMAAN...NHOOSMAAN! NBAK!..MURNUMHDA KEMİKH VAR BENİMH...NHOSMAAAN! NHOSS...NHOSSMAAAN!.. NHOSMAA...AAAAAN!..

HAH!.. AL İŞTE ABİ NE DEDİM BEN!.. İLGİ ÇEKİCEZ DİYE G.TLERİ ÇATLICAK ADAMLARIN ..

NHOSSSS... MAAAAN... NOSSS MAAN...

HEHE AMAN NE KADAR KOMİK ..

(*) Bakınız Lombak sayı 48

AA! NNHH..NOKHTOOR... AMAZONHDAN YINE PAKETH MI GELDHI NOKHTOOOR...TITITITI TITI...ÇOK İYİ YAA NOKHTOOOR...

NOHSMAAA HİŞŞ NOHSMAN.

YA KIZIM SENDE İKİ DAKKADA GİRDİN YA ŞU EVİN HAVASINA BRAVO YANI SANA... DAHA DUR LAN! NOOLLIYO BİR GÜNDE...

AY NE BE!.. KOMİK İŞTE! NOSHMAAN... HİHİHİHİHİHİ NSHENDE YAPESANA NİYE YAPHMIYOSUN...

YA KISIM BIRAKH ŞUNU YAA... KASIM KASIM KASHILMAKTAN GÖTHÜ PATLHIYACAK LAFUUN...NHHH NHOSMAAN..

ABİ ŞİMDİ BİŞEY DİY CEKTİM AMA NEYSE...

HAHAHA HAHAHA HAHA...

YA BAK BİLİYORUM...BU KIZ KONULARINDA BEN HEP BÖYLEYİM...EHM...A...AMA YENİ KARARLAR ALDIM HACI...KENDİMİ ISLAH ETMEYE KARAR VERDİM BU ŞEKERLE BİZİ YAKALAMAN BENİM İÇİN ARTIK SOK NOKTAYDI..

EHM... YA ŞEY İŞTE...EN AZINDAN BİR SÜRE...

..B...BEN TEK BAŞIMA TATİLE ÇIKIYORUM...KİMSE NEREYE GİTTİĞİMİ BİLMİYECEK HACI, GİTTİĞİM YERDE KENDİMİ SORGULAYIP BU KIZ MEVZULARINDAN ARINDIRMAK İSTİYOM ARTIK!.. HUH!.. NEYSE KONUŞMAK İSTEMİYOSUN SEN! DAHA FAZLA KAFANI ŞİŞİRMİYİM BEN SENİN...

EEE.. BİR SAAT SONRA OTOBÜSÜM KALKIYO BATU! BİŞEY SÖYLEMEK İSTEMEDİĞİNDEN EMİN MİSİN ?..

MMHH.. NEREYE GİDİYOSUN?..

HAAA! K... KONUŞTU...İNANMIYORUM YAA... BEN DE SANMIŞTIM Kİ... EHEHE LILAN BATU YAA...

OĞLUM SEN VAR ACAİP G.T BİR HERİFSİN BİLİYON DİMİ?.

BİLİYOM OĞLUM BİLİYOM YAA! BİLİYOM YAA...

HIRŞ!

OHAA!.. BU NE OĞLUM BUNLARI BİR SEFERDE Mİ ORDIR YAPTIN... NELER VAR?!.

YA YOK BE ABİ.. SİPARİŞ FİLAN YAPMADIM EVDEKİ ARŞİVDEN TOPLADIM BUNLARI...BÜTÜN FİLİMLERİMİ ELİMDEN ÇIKARMAYA KARAR VERDİM BEN...

FIP!

FIYP!

NASI YAA!..BİR SANİYE ŞİMDİ BİR SANİYE... BU DİVİDİLERİ ELİNDEN Mİ ÇIKARIYON SEN ŞİMDİ...AAA AŞKTIR!.."MÖSYÖ VERDOK"! BUNLI DAMI ÇIKARIYOSUN ELİNDEN HASTASIYIM AJAN BEN BU FİLMİN..

..AL O ZAMAN SENİN OLSUN! SPEYŞİL EDİYŞİN HA! İKİ DİSK!..

GURK...B.... BENİM MI OLSUN?!..

..KENDİMİ SANA NASI AFFETTİREBİLCEEMİ İNAN HİÇ BİLMİYORUM... AMA MERAK ETME HACI, BEN KEDİME GEREKEN CEZAYI VERİYORUM... İLK DEFA YANIMDA BİR KIZ OLMADAN TATİL YAPICAM İNANABİLİYOMUSUN...BAŞARCAM AMA BUNU, YEMİN EDİYOM BAŞARCAM...

Ş... ŞEKER NERDE ?!..

HAA!..EHM N...NE BİLİM ABİ BEN ŞEKER NERDE?.. SEN BİZİ BAŞTIĞIN ANDAN BERİ GÖRÜŞMÜYOM BEN ONLA... ÖHÜM VE BİR DAHA GÖRÜŞECEĞİMİ DE HİÇ SANMIYORUM..

??? OĞLUM SEN VAR YA...ÇOK GT BİR ADAMSIN ÇOOK...

ÜFF BATU YETER YAA...

LÜTFEN!..SANA YEMİN EDİYOM BİR DAHA ŞEKERLE KONUŞMIYCAM...BEN...EHM...BİZ ÖYLE YATTIK AMA İNANKİ ASLINDA O SENİ SEVİYO BATU!.. ÜMİDİNİ ASLA KAYBETMEMELİSİN... KAFASI KARIŞIK ONUN ŞİMDİ... BURAYA GELİNCE BARIŞMALISIN ONUNLA...

GURK!.. B...BENİ MI SEVİYO ?!..

HERALDE OĞLUM SENİ SEVİYO... BİZİMKİSİ ÖYLESİNE BİŞİYDİ... İKİMİZ DE HİÇ ZEVK ALMADIK VALLA BAK!.

?!!.. SENİ İSTEMİYOMU YANI ŞİMDİ ?!.

ULAN MANYAK MISIN HİÇ İSTEMİYO HEM DE HİÇ!..

DIP!

HERALDE OĞLUM O SENİ SEVİYO..

..İKİMİZ DE ÇOK BÜYÜK HATA YAPTIĞIMIZI ANLADIK.. BİRLİKTE ARTIK GÖRÜŞMEME KARARI ALDIK! BENİM TATİLDE OLDUĞUMU DUYARSA BURAYA KESİN GELİR, SENİ GÖRMEYE...

O SENİ SEVİYO...

SENİ!

SENİ..

AAA!.. GÜLLÜYO.. EHEHE HAH ŞÖYLE BE HACI!.. KENDİNE GEL ARTIK! NE OĞLUM O ÖYLE...

...DURDUK YERE PERİŞAN EDİYOSUN KENDİNİ BOŞU BOŞUNA...

..KOÇUM BENİM BEE!.. GEL BİR SARILIYIM SANA GİTMEDEN!..NOOLLIR BANA; BENİ AFFETTİİNİ SÖYLE... NOOLLIR... KAFAM RAAT BİR TATİL YAPMAK İSTİYOM... BENİ AFFETMEZSEN HİÇ HUZURLU OLAMIYCAM ORDA...

HIRŞ!

YA MORUK SAÇMALIYOSUN BENCE!.. NEYE MORALİN BOZUK BİLMİYORUM AMA ARŞİVİNİ ELİNDEN ÇIKARMAK İÇİN BİRAZ DAHA DÜŞÜN İST....

TAMAM ABİ TAMAM BOŞVER SEN ŞİMDİ BUNLARI!.. TAKMA KAFANA... AL!.. İNDİANA CONSLAR SENDE YOKTU DİMİ?!..

HAA!.. N.. NASI YAA...B...B... BANA MI VERİYOSUN ?

FIP!

İNDİANA CONS

..GURK!.. ULAN DOKTOR NE DİYCEEMİ BİLEMEDİM BAK ŞİMDİ!.. UFF!.. BARI BİRAZ PARA VERSEYDİM LAN!.. AZ BİŞİY!.. EEHHMM...

SKTIR LAN! NE PARASI DİNGİL! ARKADAŞIZ BİZ..ÖHM HA BU ARADA BONUS DİSKİ ACAİP GÜZEL HA!..

DOKTORA BAK...ACAİP DEKADANS YAŞIYO DİMİ?! İNDİLERİ BİLE VERDİ...

HİSSST SKERİM ULAN HEPİNİZİN KALIBINI BIRAKIN ŞUNLARI ...

..GÖRMÜYOMUSUNUZ ADAMIN CANI BİŞEYE SIKILMIŞ İŞTE!.. HEMEN YARARLANIYOSUNUZ BU DURUMUNDAN DİMİ? MINA KODUMUN PİRANALARI...BIRAKIN LAN! DOKTORCUM HADİ GÜZELİM SEN DE GERİ TOPLA BAKIİM SU DİVİDİLERİ!..NEYE ÜZÜLÜP, TRİBE GİRDİN BAKIİM SEN BÖYLE, CANIM BENİM YAA... ?!..

AAA!.. DEMİRHANA BAK!.. BENİ BU KADAR DÜŞÜNDÜĞÜNÜ BİLMİYODUM SENİN!.. DUYGULANDIM LAN ŞİMDİ!.. AL ULAN BU EKSORSİS TİRİLOCİ DE SENİN OLSUN... CANIM BENİM!..

OSMANCIIM ŞUNU UZATIR MISIN BİR ZAHMET!..

ASKTİR! BUNUDA MI ÇIKARIYON ELİNDEN OHA!..

..YA DOKTOR!.. SONRADAN PİŞMAN OLUP BUNLARI GERİ İSTEMEZSİN DİMİ... ÖHÜM!.. TAHMİNİ NE KADAR SÜRER SENİN BU DEPRESYON?

TİTİTİTİTİ... OSMANA BAK ATINI SAĞLAM KAZIĞA BAĞLIYO DİMİ...

..ULAN DEMİRHAN DOKTORLU KORUYOM AYAANA YANLADIN YİNE TİROLOCİYİ...

TAM ÇAKAL DİMİ LAN HERİF BİDE BİZE PİRANA DİYO..

AL-MIYCAK BENCE!..

NUHULAN ÇOK TEŞEKKÜRH EDERİHİM NOHKTOR NHO KADAR MAKHBULE GEHEÇTİKİ... HEPH ALMAKH NİHSTİYODUM BEN BU BAKH SET..

TİTİTİTİ... TİTİ... KEMİKLİ YANLADI DİMİ DİVİDİLERİ...

NHOKTORCUM.. BEE.. BAŞKHA HANGHİ FİLİMLER VAR... BAKABHİLİRMİYİM Bİ?!..

TAMAM HACI HADİ!.. BEN ARTIK KAÇALIN BOFBOF!.. OTOBÜSÜ KAÇIRMIYIM SÖYLEDİĞİM GİBİ HAA... KAFANA HIÇ BİŞEYİ TAKMIYOSUN. TATİLDEN DÖNDÜĞÜMDE SENİ SÜPER GÖRMEK İSTİYOM..

ŞEKER SENİ SEVİYO BATU!

SENİ SEVİYO

OOKİİ DOK!..

SENİ

GIRRŞ

M... MUHİ!..

TIK TIK TI

EFENDİM ABİ?!..

SEVİYO BİMİ? ŞEKER BENİ SEVİYO... EHÖHÜ BENİ...

HA!.. EHM!.. DE... DEDİM YA OĞLUM HERALDE SENİ SEVİYO.. SENİN İÇİN ÖLÜYO HATTA BAŞKA BİŞİY DÜŞÜNMEDEN ÇOK SAÇMA O... OLUR...

EÜHM SAOL LAN!..

EHM... EE... YA HACI HADİ BEN KAÇTIM!.. KENDİNE İYİ BAK!..

ULAN VAY BEE... BİR KIZ YÜZÜNDEN KOSKOCA BATU'NUN DÜŞTÜĞÜ DURUMA BAK.. PÜÜÜÜÜ!

VOİNK!

HERELDE OĞLUM SENİ SEVİYO.

VOİNK

VOİNK!

SENİN İÇİN ÖLÜYO HATTA.

NEYSE MINA KOYİM EN AZINDAN BENİM VİCDANIM RAAT ARTIK!

VOİNK!

SENİN İÇİN.

SENİN İÇİN ÖLÜYO!..

FİİP!

TİK TİK TİK.

NEHHN... NBUKHLEYAA NBUKHLEYAAAA... EEİHH... EİHH EİHHH...

AA... BÜYÜ FİLİMİNDEKİ BÜYÜYÜ OKUYO TİTİTİ..

ABİ SABAHTAN BERİ BÖYLE YAA... KAFAMIZI SKTİ BUKLEYA MUKLEYA...

YA Cİİİİİİİİ... YA KAHNAAA NURUMA NBUKLEYAAAA

AMA BAK YORUM KATMIŞ... TİTİTİTİ... KEMİKLİ OKUYO BÜYÜYÜ...

YA BIRAK ABİ NE YORUMU YAA!.. ADAM BELEŞE EKSORSİSLERİ KAPTI DİYE SAPITTI BÖYLE... MINA KODUMUNUN KUNTİZİ!.. BİDE KORUYO AYANA YATIYO DOKTORU...

NHOSSMAAN... NHOSMAAN O NİNDİYANA CONSHLARI DA VERSENE NBANA NOSSMAAN.

TABİ TABİ... AL! BAK KAÇ DİŞLİ BU!? MINA KODUMUN PALPATİNİ!..

TİTİTİTİTİTİTİ TAM SİT LORDU DİMİ HERİF!.. HERKESİ KARANLIK TARAFA ÇEKMEYE ÇALIŞIYO...

TİK TİK TİK

OHOOOOO... BU NE LAN HER KES BURDAYMIŞ... TÜLÜ TAM DA GİDER AYAK...

AMA MUHİ!.. TİTİTİTİ... GEL AJAN GEL NERDESİN SEN?! KAÇIRDIN BÜTÜN MAKARAYI AA!.. O ÇANTA NE LAN?!

TATİLE GİDİYOM HACI YARIM SAAT SONRA OTOBÜSÜM KALKIYO... SİZ NAAPIYOSUNUZ?!..

KIRT HIYT HIYT... MMM... DOKTOR PEÇİ DEKADANS YAŞIYO MORLUK... BÜTÜN DİVİDİ ARŞİVİNİ ELİNDEN ÇIKARIYO...

TİK TİK

NEYSE ARKADAŞLAR BEN COŞKUNUZA KATILAMIYCAM ACAİP GEÇ KALDIM!.. HİŞŞ NEŞET ŞU CEBİNİ VERSENE İKİ DAKKA... GİTMEDEN BİR İKİ KİŞİYİ ARAMAM LAZIM SONRA KONTÖR ALIRIM BEN SANA...

KIRT... KIYT... NO PROBLEM LAN NOOLCAK AL!..

EVALLAH HACI...

FİİP!

TATİLE NEREYE GİDİYON ABİ?!..

YA ŞEY BUNU SÖYLEYEMEM KUSURA BAKMA... KİMSE BİLMEMESİ LAZIM... YANLIZ BAŞIMA ARINMAYA GİDİYOM BEN... EEE KONUŞMAK İÇİN YEŞİLE BASIYODUKRİM...

KIRT HIYT HIYT Sİ!..

EEEHM.. SIFIR BEŞ YÜZ OTUZ İKİ!...

VAAY MUHİ'YE BAK!..

BİB BİB!

BİB..

...İŞ ADAMI GİBİ DİMİ!.. TİTİTİTİTİ... TATİLE GİTMEDEN ÖNCE TELEFON GÖRÜŞMELERİ YAPIYO...

!?!

AAA... DOKTOR BURDA "BEZ MUA" DA VARMIŞ!.. BUNU DA VERMEYİ DÜŞÜNÜYO MUSUN?..

FİP!

AL ABİ ŞU KUTUYU AL!.. HEPSİNİ VERMEK İÇİN GETİRDİM ZATEN UĞRAŞTIRMAYIN BENİ KİM NEYİ İSTİYOSA ALSIN..

?

HAAL

?

HIRŞ!

FIYP!

HEYOO

LAN İPNETOR GETİR ŞU KUTUYU HEPSİNİ SEN Mİ ALÇAN!

BAKİİM BAKİİM...

LAN BIRAK!

BİİİB... BİİİB...

ALOO...

HA ALO ŞEKER!

ÜF NERDESİN MUHİ YAA? İKİ SAATTİR AĞAÇ OLDUM GARDA..
...YA KIZIM ANCAK TOPLANABİLDİM İŞTE... GELİYOM ŞİMDİ. YİRMİ DAKKA SONRA YANINDAYIM ALDIN MI SEN BİLETLERİ?..
NEY!. ÜF.. NİYE ÖYLE KISIK KONUŞUYOSUN SEN!..
YA... EHM... ÖYLE GEREKİYO.. BİLETLERİ ALDIN MI DİYOM BİLETLERİ?..
TIK TIK TIK..
BEN BİLETLERİ SABAHTAN ALDIM MUHİ!.. VE TAM TAMINA Bİ SAAT KIRKBEŞDAKKADIR SENİ BEKLİYOM BURDA..
YA TAMAM ABİ YAA... GELİYOM İŞTE ŞİMDİ... BÖYLE GİZLİ GİZLİ SENLE TATİLE GİDİYOZ DİYE ÇOK HELECANLIYIM... EHEHE... HA... BATU'YLA KONUŞTUM BU ARADA..
BATUYLA MI KONUŞTUN!?
EVET! ÖYLE ÜZÜLMENE FİLAN HİÇ GEREK YOK ŞEKER!.. BATU ÇOK İYİ DURUMDA BİZİ BASTI DİYE HİÇ ÜZÜLMEMİŞ!..
AY MUHİ NE DİYOSUN YAA...
YA ÜF BEE!.. BATU DİYOM BATU!.. HANİ O ÜZÜLLÜYO DİYE SENDE ÜZÜLLÜYODUN YAA... HİÇ ÜZÜLME... SKİ T.ŞAANA DENK TAKILIYO O BURDA... KEYFİ FİLAN ÇOK İYİ. YANİ..
YA MUHİ BUNLARI GELİNCE KONUŞSAK OLUR MU?..
TAMAM ABİ! OLUR! HADİ BİRAZDAN ORDAYIM... ÖPTÜM ŞEFTALİYİ...
BİB!
EHEHEE... AYYM İİİİZİİİİİİİ... İZİ LAYK SONDEY MOOORNİİİİİİİN.. AA... LANİİ Bİ HAAAAYYG...
BİB! BİB! BİB! BİB!
BIIIIB.. BIIIB..
NEŞEEEET!
ALO.. YOK YOK NEŞET DİİL MUHİ BEN... ONUN TELEFONUNDAN ARIYORUM NABER MÜGE...
İYİDİR SENDEN?!
İYİ... İYİ... YA BAKSANA ŞEY DİYCEM... HERŞEY KONUŞTUĞUMUZ GİBİ MÜGE! HERKESTEN GİZLİ ŞEKERLE TATİLE ÇIKIYOZ BİZ... FETİYE'YE...
EEE!
NE DEMEK KIZIM EEE!.. SENDE GELİYOSUN?.. DİNLE ŞİMDİ... BİZİM ŞEKERLE FETİYE'YE İNDİKTEN Bİ İKİ GÜN SONRA HOOP SEN DAMLIYOSUN ORAYA... DEDİĞİM PANSİYONA GELİYOSUN DİREK... ŞEKERLE BENİ GÖRDÜĞÜNDE ŞAŞIRMIŞ GİBİ DAVRAN... TESADÜFEN ORDA KARŞILAŞMIŞIZ GİBİ ŞAŞIRACAKSIN..
ÖF SEN NİYE ÖYLE KISIK KISIK KONUŞUYOSUN ABİ..
NEY!? EHM ÖYLE GEREKİYO BOŞVER ŞİMDİ SEN ONU... ANLADIN DI MI NE DEDİİMİ?.. SEN ORAYA GELİNCE O DA BULAMADIM DİYCEKSİN... SOONA HOOP BİZİM ODADA KALCAKSIN... VE ABİ HİÇ MERAK ETME EN GEÇ ÜÇ GÜN İÇİNDE TRİİSAM OLAYINA GİRMİŞ OLURUZ...
YA MUHİ ÖYLE DİYOSUN DA ŞEKER'İN GURUP OLAYINA YANAŞCAANI HİÇ SANMIYOM BEN. YAPAMAZ Kİ O ÖYLE BİŞİY..
YA KIZIM ORASINI SEN BANA BIRAK!..
YA BİLMİYORUM KESİN KONİŞMIYIM AMA... GELMEYE ÇALIŞCAM SÖZ! HAA... BELKİ BERNAYI DA GETİRİRİM UYAR DI MI?..
BERNA MI... OF!. UYMAMI ABİ!.. EHEHE FOR SAM!..
NEY?! BOK FOR SAM!.. BERNA SENLE HAYATTA TAKILMAZ Bİ DAHA ABİ BOŞ YERE HAYAL KURMA.. GELİRSE SADECE TATİLE GELİR O..
BÜYÜK KONUŞMA MÜGE!.. NEYSE HADİ BEN SENİ ARIYCAM YİNE BAAY...
TAMAM BİB!..
!?
FIYP!
ALLAAAAA.. KATAKURİLERİN MUTLULUU!
ÇEK LAN ELİNİ ...RRAK! BENİM O! SEN İNDİANA CONSLARI ALDIN!
..HASKTİR LAN GİT SEN DE EKSORSİSLERİ ALMADIN MI?
HİSSSS.. ÇOK KONUŞUYOSUN!..
GURK! N... NABER DOKTOR! EEÜHM... ARŞİVİ ÇIKARIYOMUŞSUN ELİNDEN, DOĞRU MU?.. MEHM... YARMA LAN YILLARCA TOPLADIN SEN ONLARI... NEYSE HADİ BEN KAÇIİM OTOBÜSÜM...
DUR LAN DUR!.. TAMAM KORKMA... HERŞEYİ DUYDUM AMA KİMSEYE BİŞİY SÖYLEMİYCEM... BEKLE BİŞİY VERCEM SANA?..
?
NERDEYDİ BU! HAH! EVET ALMIŞIM YANIMA CEBİMDEYMİŞ...
HIŞ.. HIŞIR.
AL!..
N... NE OĞLUM BU?!
FOTOĞRAF MAKİNASI!.. BUNU DA DİVİDİLERLE BİRLİKTE ELİMDEN ÇIKARMAYA DÜŞÜNÜYODUM!. AL SANA VERİYORUM... BU TRİ SAM MI, FOR SAM MI HER NE HALTSA O ANLARI BELGELEYİP BANA GERİ GETİRMENİ İSTİYORUM!.
?
FİİP
..MADEM BÜTÜN BU OLAYLARI SEN YAŞIYOSUN BİZİM Bİ ÜMİDİMİZ KALMADI!.. Bİ ŞEKİLDE BİZDE YARARLANALIM BU OLAYDAN DI MI?..
E.. EVET!. EHÜHE!.. ?!!..
BAK EĞER TATİL DÖNÜŞÜ ŞAANE FOTORAFLARLA GERİ GETİRMEZSEN BU MAKİNAYI... BÜTÜN BUNLARI HERKESE ANLATIRIM BİLMİŞ OL! HAA! BU ARADA FLAŞ KULLANMA HA!.. ÇOK ÇİĞ ÇIKIYO RESİMLER...
EHM.. S.. SEN HİÇ MERAK ETME DOKTORCUM SANA ÖYLE FOTOLAR GETİRCEM Kİ... OSKARI Bİ AY BIRAKAMIYCAKSIN ELİNDEN...
FIT FIT
..VALLA BİLEMİYORUM ARTIK.. BEN SÖYLİYCEĞİMİ SÖYLEDİM, GERİSİNİ SEN BİLİRSİN.... HADİ SKTIR GİT ŞİMDİ!.. HEEEEY BIRAKIN LAN FİLMLERİ SİZ DE VERMEKTEN VAZGEÇTİM GERİ ALIYOM HEPSİNİ!..
FIYP!
BIB.. BIB.. BIB.. BIB...
TIK TIK TIK
BIIIIB BIIIIB
ALO!.
HA ŞEKER BENİM YİNE MUHİ!.. ŞEY DİYCEM GALİBA UCUZ PANSİYONDA KALMAKTAN KURTULDUK! ELİMDE ŞAANE MİNİK Bİ DİJİTAL FOTORAF MAKİNASI VAR... FETİYEDE BUNU OKUTABİLCEĞİMİZ Bİ YER BİLİYO MUSUN SEN?
NEY?!..
AAA!.. !?!
..ŞEY ŞEKER SÖYLEMEYİ UNUTTUM FOTORAF MAKİNESİ DIŞINDA Bİ DE CEP TELEFONU VAR ELİMDE! BUNLARI SATIP SÖÖLE ÜÇ KİŞİLİK YATAKLI Bİ ODA TUTALIM HA NE DERSİN?..
ULAN DOKTOR SEN DA AZ MANTAR Bİ HERİF DİİLMİŞSİN HA.. FİLMLERİ NİYE VERDİN NİYE ALIYOSUN?..
ÜÇ KİŞİLİK MI? NİYEKİ?
BİLMEM!. RAAT EDELİM DİYE İŞTE.! ÜÇ KİŞİLİK BİLEMEDİN DÖRT KİŞİLİK EHEHE..
BİRDENBİRE YAŞAMA SEVİNCİ GELMİŞ OĞLUM BU LAVUĞA ŞUNA BAK!
NOKHTOOOR HNİYE YAŞAMHA SEVİNCHİ GELDİ SANA... NOKHTOOOR...
HAHA HAHA
TIK TIK TIK..
PAUSE

DÜNYANIN EN İĞRENÇ İNSANI

MEMOOOOOOOOO... TEMBEL ÇİZEEERR!...

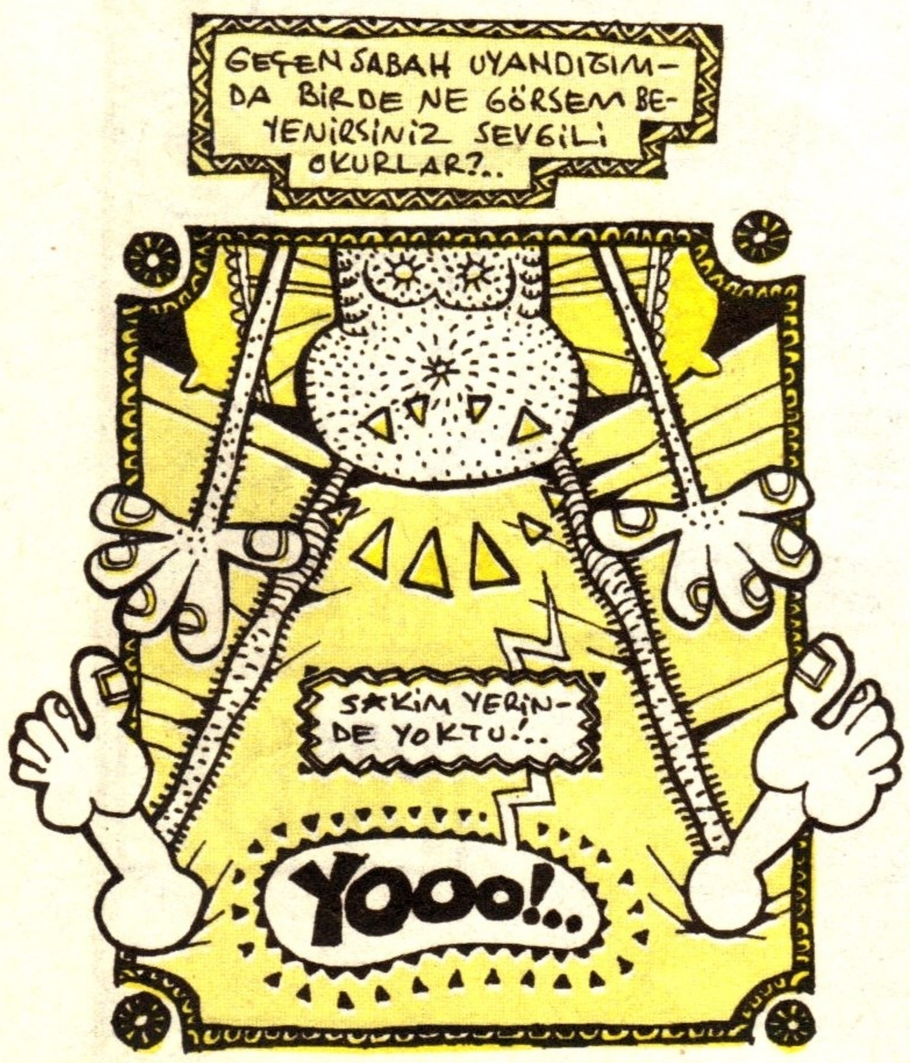

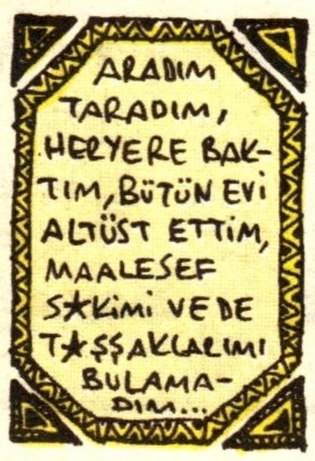

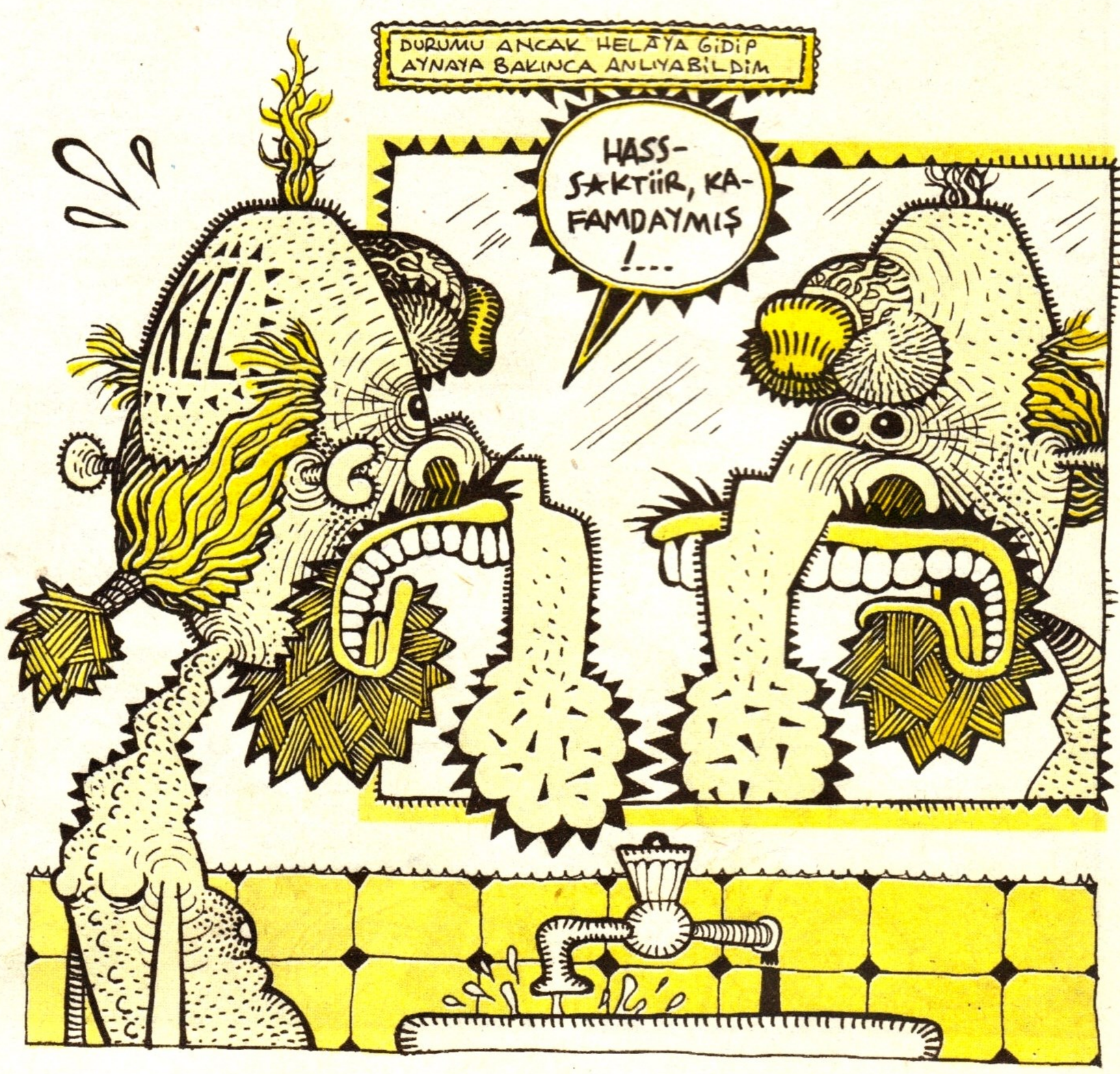

BÖYLE DURUMLARDA İNSAN İÇİNE ÇIKMAKTA ÇOK ZORLANIYORUM...

SİPARİŞİNİZİ ALIYIM LÜTFEN
BEN... BEN...
ALNIMDA Y*RRAK VAR!...
ÇAY MI KAVE Mi
Y*RRAK DİYORUM Y*RRAK!..

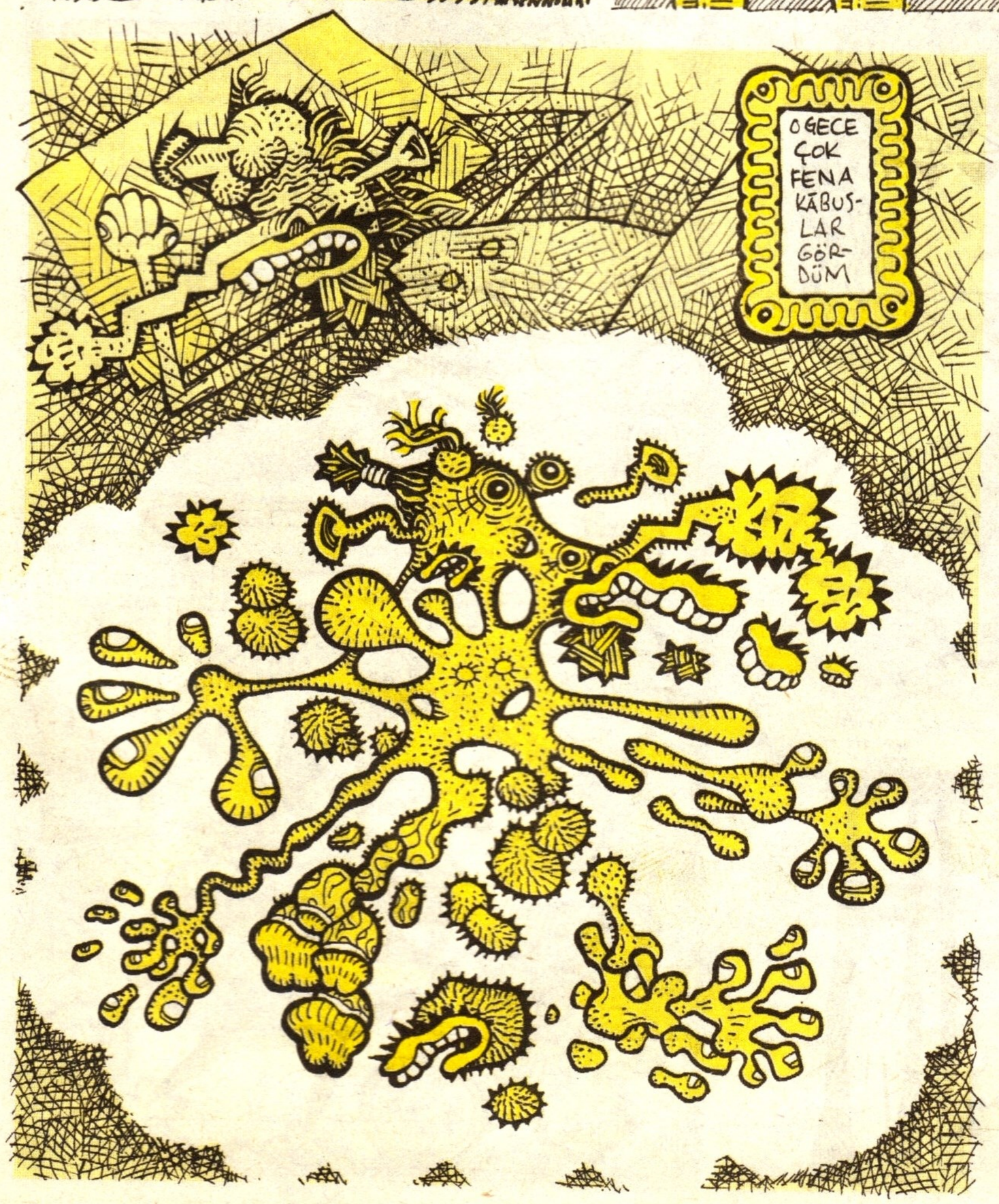
O GECE ÇOK FENA KÂBUSLAR GÖRDÜM

ERTESİ SABAH DURUMUM DAHA KÖTÜYE GİTMİŞTİ

...AMA NE OLURSA OLSUN İNSAN İÇİNE ÇIKMAKTAN VAZGEÇMEMEYE KARARLIYDIM...

DİKKAT Y*RRAK VAR!..

BELKİM DİYORDUMKİ BİR TANIDIĞA MANIDIĞA RAST-GELİRİM DE DERTLEŞİRİM...

EVET, BİR TANIDIĞA RAST GELDİM GELMESİNE, AMA RAST GELDİĞİM TANIDIK ESKİ MANİTAMDAN BAŞKASI DEYİLDİ...

---SONRA BİR AYNAYA BAKTIM, ULAN MEYER S*KİM KAFAMDA DİYİLMİYMİŞ!..

ÖFF!.. İKİ SAATTİR S*KİNDEN BAHSEDİYOSUN MEMO!.. O GÜNLER GERİDE KALDI!.. BANA NE ARTIK SENİN S*KİNDEN!..

ALLAALLAA!.. SENİN MEMENDEN BANA NE Kİ GÖZÜME GÖZÜME SOKUYOSUN?!..

DİKKAT Y*RRAK VAR!..

NAPİYİM SALAK HERİF!.. KESİP ATIYIM MI?!..

ATMAA!.. ATICAK SAN BANA VEER!..

ÇEK ELİNİ!

ÇAT

BEN BESLERİM ONLARIII...

İĞRENÇSİN!

ANLADIM Kİ ESKİ MANİTAYLA DERTLEŞMEK ÇABASININ NİHAYETİ EKSTRA DERTLENMEK İMİŞ...

O GECE RÜYAMDA KENDİMİ İLKOKULDA GÖRDÜM...

S*KİM SURATIMDA DEĞİLDİ. AMA YERİNDE DE DEĞİLDİ...

BURDA DA YOK...

MEE MOO MEE MOO MEE MOO MEE MOO MEE MOO MEE MOOO

MEMO MEMO MEMO

İLKOKUL AŞKIM BENİMLE İLETİŞİM KURMAYA ÇALIŞIYORDU, AMA BENİM AKLIM S*KİMDEYDİ...

EVDE Mİ UNUTTUM ACABA?..

NHH

IHH

N... NER.. ..DE

IHH HH

RÜYA BU YA, ORASI AYNI ZAMANDA LİSE İMİŞ, O DA İLKOKUL AŞKIM OLDUĞU KADAR LİSE AŞKIMMIŞ...

VE HATTA BİRAZ DA BİR ARA ÇALIŞTIĞIM PLAZA İMİŞ, O DA BİRAZ PLAZADAKİ AŞIK OLDUĞUM HATUN MUŞ...

MEMOO!.. ME MOO!.. MEMOO!.. MEMOOOO!.. MEEEE MOOO!

MEMOME MOMEMO MEMOME MOME MOME MO

ME MO?

ME MO!..

MEMO MEMOME MOME MO

NERDE BU Y*RRAK!..

GELMİŞ GEÇMİŞ BİLUMUM PLATONİK MEVZULARIM BİR ŞİŞ GİBİ BİRBİRİNE EKLENİP BÜYÜYEREK ÜZERİME YUVARLANIYORDU...

ME MOME MO

ME MO

ME MO

ME MO

MEEMOO ME MOMEMOOO

MEMO MEMOME MOMEMO MEMO

MEMO MEMOME MOME MOME MO

MEMOMEMOMEMOME MOMEMOMEMOME MOMEMOMEMO

MEMO MEMO

MEMO ME MOME MO

Y*RRAAK!.. Y*RRAAAK!.. Y*RRAAK!..

ME MO

BEN İSE ONDAN MI KAÇIYORDUM, YOKSA KAYIP S*KİMİ Mİ KOVALIYORDUM, BİLMİYORUM...

BİLDİĞİM ŞU Kİ S*KİM EN UMMADIĞIM BİR ANDA ORTAYA ÇIKTI!...

BU NE

HIAAAAAAAA

HANİ OLUR YA İNSAN, KÂBUSTAN UYANIP HÂLÂ KORKMAYA DEVAM EDER YA... İŞTE ÖYLE OLDUM BEN DE...

NEDEN SONRA UYUMUŞUM..

ERTESİ SABAH UYANDIĞIMDA KENDİMİ DEVASA BİR Y*RRAĞA DÖNÜŞMÜŞ HALDE BULDUM...

ARTIK PEK FAZLA DIŞARI ÇIKMIYORUM...

ALO?.. İKİ EKMEK BİSU... ONDÖRT NUMARAYA ...

SON

(EVDE Y*RRAK VAR)

memotembelcizer@yahoo.com

TÜBİTAK

"Bir insan olarak suyumuzun en temel özelliğiyle, yaşamıyla ilgili olarak uygulamaya dökmeye başladığı bilgi birikimiyle gururlanıyoruz..."

HALOGRAM...

ARKADAŞLAR BİLİYORSUNUZ, ÜÇ BOYUTLU BİR NESNE ÜZERİNDE KIRILMIŞ IŞIĞI KAYDEDEN VE ONU KABARTMALI GÖRÜNTÜSÜNÜ VEREN SAYDAM FOTORAF FİLMİNE DENİLİYOR... FİYAT ETİKETLERİNDE FİLAN GÖRMÜŞSÜNÜZDÜR...

..LASER IŞINI ÖNCE BİR AYNADA İKİYE BÖLÜNÜYOR, YARISI AYNEN FİLMİN ÜZERİNE DÜŞÜRÜLÜYOR. DİĞER YARISI GÖRÜNTÜSÜ İSTENEN CİSMİN ÜZERİNDEN YANSITILARAK AYNI FİLME DÜŞÜRÜLÜYOR...

..FAKAT YANSIYARAK GELEN IŞININ FAZZI BOZULDUĞU İÇİN FAZLAR ÜSTÜSTE OTURMUYOR VE, TIPKI TÜL PERDE KATLANDIĞINDA VEYA SU DALGACIKLARI BİRLEŞTİĞİNDE OLUŞAN DESEN GİBİ "GİRİŞİM DESENLERİ OLUŞUYOR"...

GİRİŞİM DESENLERİ TEKRAR AYNI DENK IŞIKLA AYDINLATILDIĞINDA ÜÇ BOYUTLU GÖRÜNTÜYÜ GÖRÜYORUZ...

PEKİ FOTORAF FİLMİ OLMADAN ATMOSFERDE BİR HALOGRAM YARATMAK MÜMKÜN MÜ? BİLİM KURGU FİLİMLERİNDEKİ GİBİ?..

ARTIK MÜMKÜN ARKADAŞLAR...

İKİ ELEKTRONU BİRBİRİYLE ÇARPIŞTIRDIĞIMIZDA AÇIĞA ÇIKAN ENERJİ, KENDİNİ FOTON YANİ IŞIK OLARAK İFADE EDİYOR...

YİNE BİR LASER YARDIMIYLA YÜZEY BİLGİLERİ ÖLÇÜLEN CİSMİN DATALARI ELEKTRON TABANCALARINA YÜKLENİYOR VE YÜZEY KOORDİNATLARINA UYGUN ELEKTRON ÇARPIŞMALARI SONUCU ÇIKAN IŞIK CİSMİN GENEL HATLARINI OLUŞTURUYOR...

HALLEDİLMESİ GEREKEN SORUNLAR İSE FIRLATILAN ELEKTRONLARIN ATMOSFERDEKİ PARÇACIKLARDAN ETKİLEYİP YOLUNU DEĞİŞTİRMEMESİ VE GÖRÜNTÜNÜN RENKLERİ...

ELEKTRONDAN ÖNCE AYNI DOĞRULTUDA FIRLATILAN BAŞKA BİR PARÇACIK YOLU AÇIYOR... ELEKTRONUN HIZI İSE RENGİ BELİRİYOR... HIZ FAZLA OLDUĞUNDA ÇARPIŞMA ENERJİSİ YÜKSEK OLUYOR VE IŞIK KIRMIZI OLUYOR... DAHA YAVAŞ ÇARPIŞMALAR İÇİN MAVİYE DOĞRU RENK DEĞİŞİYOR...

PANELE YAKLAŞIR SANIZ SİZE BİR ELMANIN ELEKTRON BOMBARDIMANIYLA YAPILAN HOLOGRAMINI GÖSTERİCEM...

EVET... HAZIR...

JÜVİYNN...

NEH?

BAYRAM!

ÇAT

HA

ULAN!

?

ÇAT!..

KAÇMA!

HOCAM!

HOCAM!

ÇOK SİNİRLENDİ LAN... ANAAM...

ALİ!

VE ALEYKÜM SELAM BAYRAM EFENDİ.

ÇIT...

BAYRAM?..

ŞŞST... SESSİZ OL!

pat pat pat!

eh...

pat..

hınf... hıgnf...

ulan!..

ÇIT

ABOO...BU NE SİNİR LAN...

ELMASINI YEDİM DİYE SİNİRLENDİ...

NE ELMASI?, DU Bİ ÇAY DÖKİİM... YÜREĞİM KABARDI...

YAV SABAHTAN TEMİZLİĞE BAŞLADIM BÜTÜN KORİDORLARI GÜZELCE TEMİZLEDİM...

İMKAN YOK!

KİM?

TEMİZLEMİŞ OLMANA İMKAN YOK...

SEN KİMSİN?

İSMİM MÜNİR..

OO HOŞGELDİN MÜNİR EFENDİ...

BAŞBAKANIN GEÇEN GELİŞİNDEKİ * TEMİZLİK SKANDALINDAN SONRA KADROLU OLARAK ATANDIM...

TANIYOMUSUN.

SABAH TANIŞTIK!

VE NASIL HİSSETTİM DERSİNİZ!..

LAN...

MIKNATISIN YANINDA YÖNÜNÜ ŞAŞIRAN PUSULA GİBİ HİSSETTİM...KIBLEMİ ŞAŞIRDIM...

NEDEN?

neden

evet

ÇÜNKÜ NE SECDE EDECEK BİR TEMİZ KARŞ NEDE İMANA BİR YAKARIŞ GÖRDÜM BİNADA...

BAKINIZ "SABAH KORİDORLARI TEMİZLEDİM DEDİ...AHA SAAT 07.18 DE TARAFIMDAN ÇEKİLMİŞ BİR FOTO...

Bİ SANİYE YÜKLESİN.

bit bit

ÇINGIR ÇINGIR

ÇINGIR ÇINGIR!

İŞTE KORİDOR LEŞ...ZUM YAPAYIM... EVET...BİRAZ DAHA YAKLAŞTIRIYIM...

x2

bit bit

BU DA SAAT 07.31 DE,BEN TEMİZLEDİKTEN SONRA ÇEKTİĞİM BİR DİĞER FOTOM...

ŞÖYLE TAM EKRAN YAPAYIM...HAA... KORİDOR MİS...

HÜRRP

HÜRP!

VE İŞTE BU DA SAAT 08.11 DE ÇEKTİĞİM HAREKETLİ GÖRÜNTÜ KAYDIM... YAPILDIĞI İDDA EDİLEN TEMİZLİK...

Fıt Fıt

YAV VALLA...

YEMİN ETME!

vmp!

BEN Bİ ÇAY KOYAYIM SANA..

CENABET EL YIKAMIYON DİMİ O BARDAKLARI...

TÖVBE TÖVBE...OLUR MU HİÇ...IŞIN DEMETİYLE YAPIYOZ TEMİZLİK KONTROLÜNÜ...

PEKİ YA İMAN IŞINI...

HMM.

evek.

GURP...

EAAHH...GİDİYİM ARTIK MUHABBETLE SELAMLIYORUM.

OLUM BU KİM LAN HİÇ HABER VERMİYOSUN...

FIRSAT MI OLDU...Bİ TARAFTA PROFESÖR KORKUSU Bİ TARAFTAN DİN KORKUSU.

BU HERİF BAŞIMIZA BELA OLUR HA.. SOYLİYİM SANA...

BANA GÖRE NEX.. BEN ÇAYIMI KOYARIM ARKADAŞ...

VAAAY...TABİ SEN DE HAKLISIN...YARIN BİR GÜN BURAYA OTOMATİK ÇAY MAKİNALARINDAN ALINDIĞINDA GÖRÜRÜM SENİ...

OTOMOTİK Mİ?..

JAPONLAR OTOMATİK TEMİZLİK ROBOTU YAPMIŞ...ASIL SEN DÜŞÜN..

DÜŞÜNÜCEM... AMA BU MÜNİR E BİİYİLİK DÜŞÜNÜCEM...

KORİDORLAR GERÇEKTEN MİS...

ODALAR PIRIL PIRIL...

TUVALETLERİ DE YAPMIŞ LAN... SNIF SNIF HEMDE GÜL AROMALI...

ZORT!

EVET... BU KADAR AROMA FAZLA...

*48. SAYI

Bi plan yapmalıyım.

O ne?..

..Selamualeyküm ve rahmetullah ayakkabıyla basmasana! Görmüyomusun mescit yaptım burayı!..

Pardon, çatıya havalanmaya çıkmıştım...

Ulan herif benim gizli yerimi kapmış lan...

Napmalı

Bayram!

Bayram!

Bundan sonra laboratuvarların temizliğini Münir Efendi yapıcak... Yeni temizlik görevlisi... Senin girmen yasak!..

Ie?

İyi günler

Bayram.

tıp tıp

Artık sana ihtiyacımız yok... Al bu da tazminatın...

Hayır...

Bühühü...

art...

?

Ulan!

Savaş lan bu...

Temizlik odası

Toplam 8 koridor 24 oda temizlenecek... İki kutu vim ister...

Saat 7.00 felan gibi geliyo herelde Münir Kuruma. Yani saat 6.00 da burda olmam lazım... Hiç boşuna eve gitmiyim geceyi burda geçireyim...

Ertesi sabah 06.00...

06.00

Didibid didibid didibid

06.00

Evet... Gül kokusunu bastırmak için anamın lavanta kokusu...

Kırt kırt!

Süper emici yüzeyiyle vileda ve derinlemesine bir kova...

...Ah... Buna gerek yok yav...

Rıp

Temizliğe burdan başlayım...

Eee... Temiz lan burası...

Fakat bu gül kokusu?..

Sıuf!

Bak Bayram... Bu hareketli görüntüyü demincek kaydettim... İbretle izliyeceksin.

İşte önce tarafımdan 1 saat önce tertemizlenen koridora şaşırıyosun... Akabinde ise hakikatin kokusunu alıp durumu idrak ediyosun ve bu da ben kendimi çektim...

Ne demişler Bayram... Sabah ezanıyla kalkan yol alır... Yoksa kendini böyle daha çook izlersin...

Bak ben sana ne izletiçem...

ÖĞLEN...
mır mır
FIT FIT FIT FIT FIT

CÜVICÜYNNNN..
LAZ?..

EY OĞUL...
ANAM ANAM...

SENİN VAZİFE MİSYONUN GAYRİ BURALARA DAR GELİYOR... ARADIĞIN NUR IŞIN DEMEDİ BURDA DEĞİL...

TEE MOZAMBİĞE GİT... YENİ GÖREV YERİN ODASI MOZAMBİĞ...
BAYRAM?..
CİVİYNN...

CİVİVİCÜYNNN...

BAYRAM MI?

LULA ALİ, NE İŞİN VAR BURDA...
DÜNKÜ KAVGAMIZ İÇİN ÖZÜR DİLİYECEKTİM... YARDIM EDİCEM SANA...
ÇOK GÜZEL YARDIM ETTİN... EYİCE B*KA SARDIRDIN YANI...
NOLDU Kİ?..

PROSÖR, EKRANSIZ TELEVİZYON İCAD ETMİŞ.. TARİHTE İLK...
O NASIL LAN?
BÖYLE ORTALIK YERE SENİN TIPA TIP GÖRÜNTÜNÜ CIYNN DİYE ÇIKARIYO...
A

MÜNİR ÇATIYI MESCİT YAPMIŞ... EKRANSIZ TELEVİZYONU GİZLİCE LABATORDAN ALIP SECCADELERİN ALTINA YERLEŞTİRDİM... NAMAZDA, AKSAKALLI DEDE GİBİ ÇIKTIM KARŞISINA...
ADAMIN NAMAZINI BÖLMESEYDİN...

TAM ADAMI BURDAN GÖNDERTMEYE İKNA EDERKEN, BAYRAM DİYE SOKTUN KAFAYI...
BEN DE MİŞ ÇIKTIM...

BU MÜNİR KURNAZ HERİF.. SEN ŞUNLARI HEMEN BİR YERE SAKLA BEN DE KOSTÜMÜ ÇIKARIP, MESCİTTEN CİHAZIN KALANINI ALAYIM... ÇAY OCAĞINDA BULUŞALIM...
TAMAM...

AHA.. İNİYO...

HOOP.. İŞTE BURDA.

ALİ SAKLADIN MI?
EVET...

AKŞAM YERİNE KOYARIM BUNLARI.. ŞİMDİLİK BUNU DA BURAYA KOYALIM...

BAYRAM EFENDİ BAŞIMIZA BİR İŞ GELMESİN...
RAHAT OL... BİR ÇAY DÖKSEN... İÇELİM...

RAH!.. İŞTE BURDASINIZ.. DEMİN DE BAKTIM ÇAY OCAĞINA, BOŞTU... NERELERDEYDİNİZ?
SANA HESAP MI VERİCEZ BE...
BEN TUVALETE KADAR GİTTİYDİM...

BİRAZ EVVEL MESCİTTE AK SAKALLI DEDEYLEN, ALİ EMMİ'NİN KELLESİNİN HAYALETİNİ GÖRDÜM...
ÇOK UZUN SÜRE GÖRÜKTÜM MÜ?..

FAZLA GÜL SUYU KOKLAMAKTAN KAFAN GÜZEL OLMUŞ SENİN...
BEN DE ÖYLE SANDIM.. AMA ARAŞTIRDIM İBLİ'S.! İBLİSLER!..
93

EVET MÜNİR...HOLOGRAM MAKİNASI YERİNDE YOK...
HAH
94

BUNLAR ÇALDI!
YEMİN ETME!
VALLA HABERİM YOK...
BEN TESAFÜDEN YAKALANDIM KAMERAYA...
95

ŞU NAMAZ KILDIĞIN YERE BAKALIM..
EVET BAKALIM.
BUYRUN.
96

TELEFONUNLA ÇEKSEYDİN YA AK SAKALLI DEDEYİ...
HEYCANDAN DAYANAMADIM...
97

TAM OLARAK NERDE GÖRDÜN?
BURDA..BÖÖLECENE ÇIKTI...
98

HMM...
99

BURDA BİŞEY YOK...
100

GELİN BAKALIM ÇAY OCAĞINA!
101

BEYLER...HOLOGRAM MAKİNASI KAYIP VE MÜNİR EFENDİNİN ANLATTIKLARI MAKİNAYI TANIMLAYAN BİLGİLER...
102

EĞER ÇALINDIĞINI BİLDİRİRSEM, BU AĞIR BİR SUÇ OLACAK...O YÜZDEN SÖYLİYECEK BİR ŞEYİNİZ VARSA SÖYLEYİN, OLAY ARAMIZDA KAPANSIN...
103

BU KLOZETTE NEYİN NESİ?..
104

?
?
?
105

BERRİN HANIM!
CÜYNN...
BERRİN...
106

ehm.
?
ABO
107

ERKEKLER GİREMEZ DİYE KADINLAR TUVALETİNE SAKLADIYDIM.
NEYİ SAKLADIYDIN.
108

ZORT
109

SANKİ GERÇEKTEN KOKTU HA...
110

MÜNİRİN RÜYASI
CUMA NAMAZI VAKTİ GELDİ...
HRNZZ..
AA...CEMAAT YOK...
CUMA NAMAZI CEMAATLE BERABER KILINIR...NAPICAM ŞİMDİ...
TİVİNG
HEEY!
PİL
YAŞASIN BİLİM...
ALİ'NİN RÜYASI
ALİ, BİR ÇAY DÖK HELE...
GORR..
AL.
LILA... BARDAĞI TUTAMIYOM...
BU HOLOGRAM BARDAKLAR SAYESİNDE YIKAMA DERDİNDEN KURTULDUM... HEMDE ELLERİM NEMLİ KALIYOR...
PROFESÖRÜN RÜYASI
BUSH
TERR
CÜVEYİYİNNN.
KATİL BUSH!
ŞEREFSİZ HAYVAN OĞLU HAYVAN!..
O**PU ÇOCUĞU!
DAN DAN
DAN
DAN
BAYRAMIN RÜYASI
Oğğ..
CÜYNNN...
AY
RAHATSIZ OLMAYIN BERRİNANIM. HOLOGRAMUM BEN... ŞU KENARA İŞEYİP GİTÇEM...
CÜVEYYNNN!..
NİYE ALDIN LAN HOLOGRAMI!..
ÇOK SIKIŞTIM TUVALETLER DOLUYDU...MECBUREN HOLOGRAM OLOROK GİRDİM.
CİYNN.
PARDON BACAKLARI ARALAYA BİLİRSEK..
SAOL.
EVET ÇAY İSTEYEN? ÇAY?..
CÜYNN..
BU KADAR ADAM NE ARIYOSUNUZ LAN KADINLAR HELASINDA!..
emrahablak@yahoo.com

YARIM LEYLEK SUNAR

CANER AYDIN

BEN!..

2 3 4 5

BİR MUZ ADAM OLARAK DOĞDU OKAN...

MUZ OLDU!..

OH MAY GAD!..

UAAA AAAA!

İLK BAŞTA ŞAŞIRAN AİLESİ SONRA DURUMA ALIŞTILAR VE OKAN'I LİSEYE KADAR GETİRDİLER...

GÜN-AYDIN!..

ŞAOL!

Aaa o ne lan?!

S.K!..

Vay be!

zzzz

YİNE OKULDA BİR GÜN... BEDEN DERSİ...

FAZLA EŞOFMAN VAR MI LAN?!..

AHA!

SİTTİR LAN!..

LA GİNE Mİ GETİRMEDİN? TARRA YEDİN OLM...

HMM!

NERDE EŞOFMAN?!

ŞEY!..UNUTTUM HOCAM!..

KENDİNİ NİYE UNUTMADIN?..

VALLA BİR DAA OLMA...

TIT

HEE ÖYLE Mİ?

ÖYL...

BU KAÇINCI LAN! EŞŞEEK!..

ÇAB-BUK SINIFA HAYVAN HERİF SENİ!..

AY!

YÜRÜ LAN!

ANINA KODUMUN KIZLARA GELİNCE BİRED PİT KESİLİYO PİÇ!..

WC

PAF

PIST!..

HA!

ŞEY!.. FAZLA SİGARAN VAR MI ACABAA?!..

FAKAT ABOOV

SİGARAM YOK AMA ARKADAŞLARDAN ALABİLİRİM

ŞEY! ZAHMET OLMASIN YAA!..

NE DEMEK EFENDİM ZAHMET NE DEMEK

CIZTIZI

LALA AŞIK MI OLUYORUM NEDİR...

BİRBİRLERİNE ORACIKTA VURULAN GENÇLER ÇIKMAYA BAŞLARLAR. EL ELE TUTUŞURLAR SİNEMAYA GİDERLER VE BAZEN DE ÖPÜŞÜRLER...

BENİ SEVİYO MUSUN AŞKIM!

EVET BEBEYİM HEM DE BU DENİZ KADAR DERİN

OH! ÖP BENİ SEVGİLİM!..

TAMAM!

tut-masaydım gidiyodun...

PIS

Ateş var mı?

yok!

FAKAT BU KÜÇÜK ÖPÜCÜKLER AŞIKLARIMIZA YETMEMEYE BAŞLAR. VE BİR GÜN ORTAKÖYDEKİ ARKADAŞLARI PINCIR'IN EVİNE MİSAFİR OLURLAR... (Canım şey için işte ya!..)

SAKIN İÇİNE SOKMA TAMAM MI!..

OH!.. BİLİYORUM CANIM, SADECE SÜRTÜCEM KORKMA!..

ANKT

HII! NAAPTIN

AY YANLIŞLIKLA BEN ŞEY VALLA..

YANLIŞLIKLA HAMİLE KALAN SEVİNÇ BUNU SÖYLEMEKTEN KORKTUĞU İÇİN HEMEN FERİBOTLA KOLORADOYA KAÇIP ORDA YAŞAMAYA BAŞLARLAR... VE 9 AY 10 GÜN SONRA İSE...

BALON DOĞDU!..

CİZS KIREYZİ.

UAAAA!!

NURTOPU GİBİ BİR BALONLARI OLAN ÇİFTİMİZ BEBEKLERİNİN ADINI BİGBABOL KOYARLAR... İKİ AY SONRA İSE OKAN'IN "KURŞUN GEÇİRMEZ PREZERVATİFLERİ ADLI ŞİRKETİ KURMASIYLA ZENGİN OLUP, ÇOK MUTLU YAŞARLAR... PEKİ HİKAYE BURDA BİTER Mİ?! TABİYKİ BİTMEZ...

YILLAR SONRA BİG BABOL BÜYÜR VE MANİTA BİLE YAPAR KENDİNE... Not: Big Babol Kolorado'da büyüdüü için İngilizce konuşur... Biz Türkçeye Memo Tembel çizerle, çevirdik...

BUGÜN ŞERİN'LA BULUŞCAZ- FAKAT SAKALLARIM ÇOK UZUN!

DERHAL KESİYORUZ.

mmh hızlan

Tıtık ati

TOPSAKAL MI YAPSAM ACABA?!

daha hızı... OAH!..

Tik tak

tik tak!

YOK LAN SİTTİRET NORMAL KESEYİM!..

CIVZ

CIVZZI

Ge Geliyorum.

b-bende gg!..

FİTİR FİT FİT FİTİ...

HMMM...

BOM

OAH!

ne başaldım be!

AY!..

E oldumu şimdi ne güzel mutlu mutlu yaşarken...ck...

Final için Cengiz Abiye teşekkürler...

canerkemike hotmail.com

TARİHTE İLK DEFA...

FATİH SOLMAZ

OCAK 29 1943

İlk defa yürüyen merdiven kullanılmaya başlandı... O dönemin otoritelerince kesinlikle bozulmaz denilen *"Merdivenic"* daha ilk çalışmasında bozuldu. Ve bunun sonucunda merdiven üstündeki teknoloji severler iki gün merdivende mahsur kaldılar...

ŞUBAT 1 1910

Tarihteki ilk *Yüzüklerin Rezili* olayıdır bu... Aynı anda beşbinaltıyüzkırküç kızla nişanlanan rekortmen bir üç kağıtçı zampara olan; Burhan Bolayır yakalandı ve bu nişanlar geçersiz sayılarak yüzüklere el konuldu... Burhan 5643 nişanlısından hiç birini bafilemediğini sadece en fazla ikibin, bilemedin ikibinbeşyüz kadarının eline verdiğini açıkladı...

EKİM 21 1963

İlk kez bir otomobilde klima kullanıldı... Fakat klima aşırı hızda çalışınca araba görüldüğü gibi buza kesti... İçindeki Magnum Cartedor isimli sürücü ise halen *"Klima Şehitleri Müzesi"*ndeki bir dipfrizde sergileniyor...

HAZİRAN 23 1969

İlk defa biri ortaya çıkıp, *"Ben dünyanın ilk kurşun eksperi olacam"* dedi ve oldu da... Fotoğrafta tarihin ilk ve tek kurşun eksperini ölmeden birkaç saniye önce ilk ve son mesleki çalışmasında görüyoruz...

TEMMUZ 10 1959

İlk kez işkembeci çıkışında bir çift öpüştü... Müzeyyen Senar'ın çıktığı bir gazinodan çıkan eğlenceşinas çift, sabaha karşı gittikleri işkembecide bol sarımsaklı birer işkembe çorbası içtikten sonra gaz maskelerini takıp, dakikalarca ateşli bir şekilde öpüştüler...

MAYIS 28 1957

Hapisanelerden tünel kazarak kaçma olaylarının artması üzerine ilk defa *"Yeri Dinleme Ekibi"* kuruldu... Bu sayede bir çok firar olayı ortaya çıkartıldı demeyi çok isterdik, ama maalesef bu yöntem pek işe yaramadı. Zira, mahkumlar böyle bir ekibin kurulması üzerine ranza demirlerinden mancınık yapıp, fırlatılmak suretiyle kaçmaya başladılar...

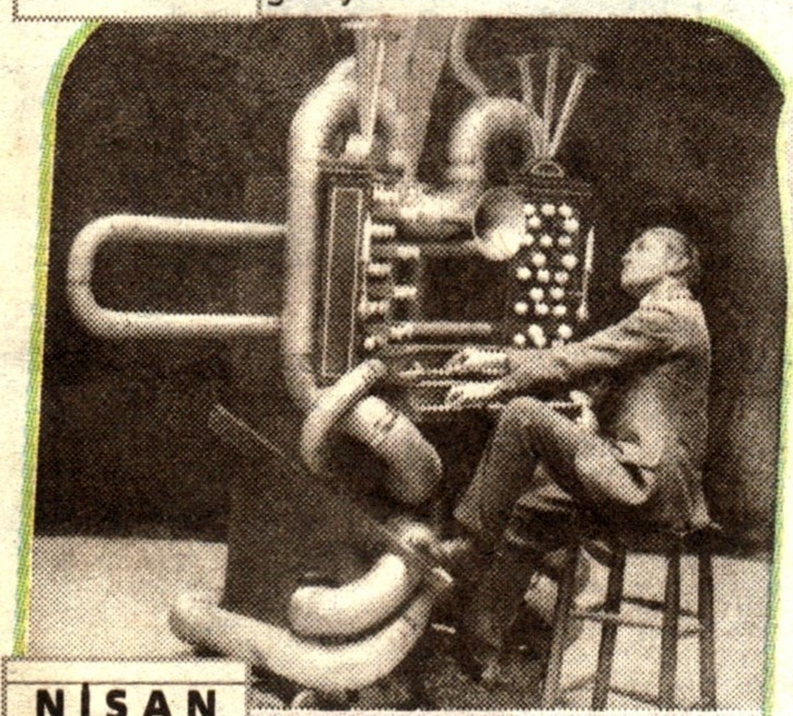

NİSAN 11 1911

Piyanistlere kolaylık rahatlık olsun diye ilk defa *Buharlı piyano* denendi... Fakat bu deneme, piyanistin elleri ayakları haşlanmasıyla neticelenince buharlı piyanodan vaz cayıldı...

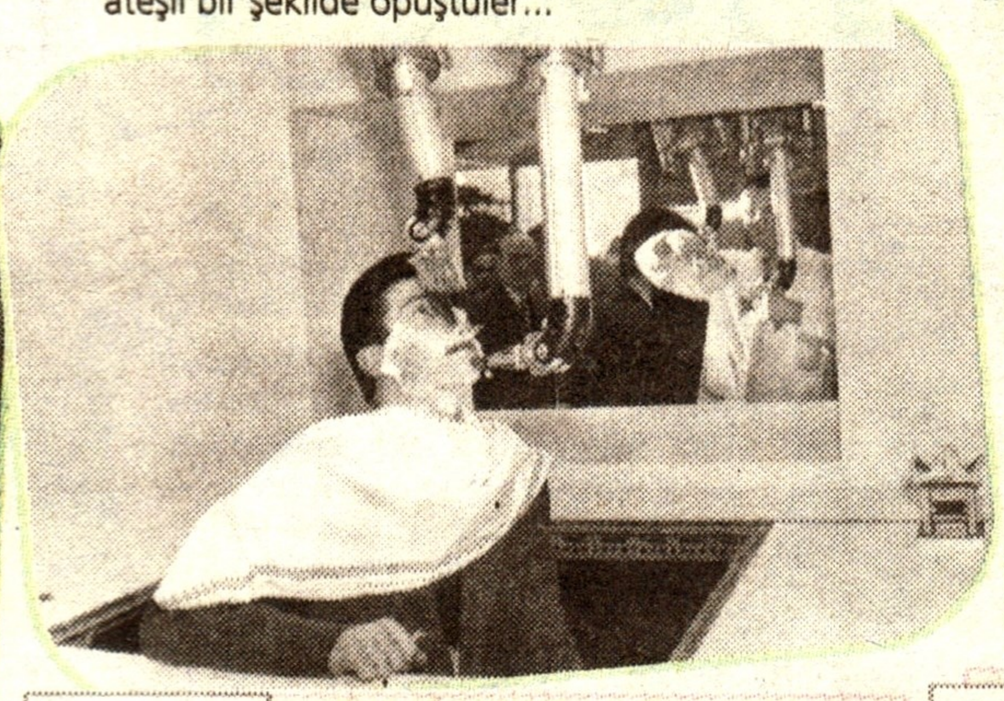

ŞUBAT 9 1907

Berberlerin değdirmesinden bıkan traşsever Alman *Helmut Şönhaynın*, çalıştığı egzos fabrikasından aşırdığı parçalarla ilk traş makinesini yaptı. Bir gün Helmut'un eşi Eva, bu makineyle etek traşı olmaya kalktığında maalesef çok fecii bir şekilde... Neyse...

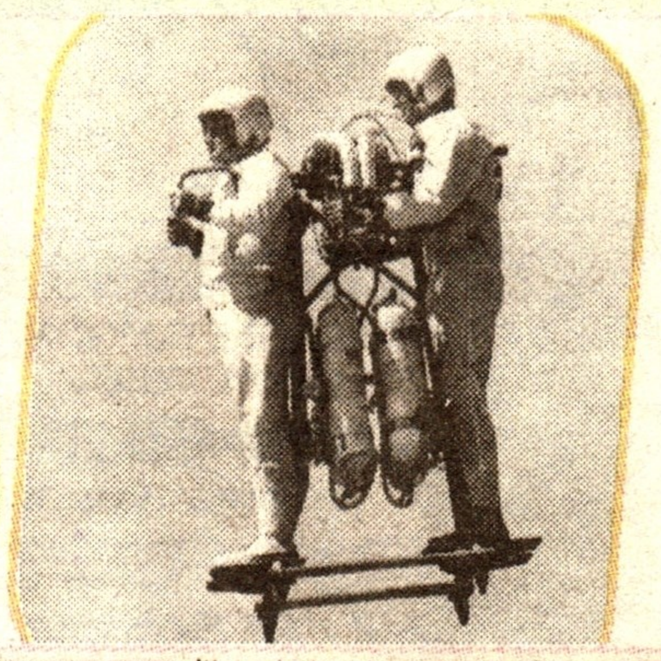

NİSAN 19 1973

İlk cabrio uzay aracı denendi... Sandoz Kardeşler *(Samuel ve Smith Andoz)* Ay'a gitmek üzere başarılı bir şekilde havalandıktan sonra atmosferden çıkarken çoban kavurma olmak suretiyle ilginç yemek tarifleri tarihindeki yerlerini aldılar...

1 Haziran 2005 • **Sayı:** 50 • **İmtiyaz Sahibi ve Sorumlu Yazışleri Müdürü:** Bay Nuri Açar • **Editörü:** Bay Bahadır Baruter • **2. Editörü:** Bay Hakan Karataş
Rengarenk: Bay Fırat Yaşa *(o şimdi asker!)* ve Bay Evrim Güvenç • **Kaligrafı:** Bay Rıza Külegeç • **Genel Müdürü:** Bay Orhan Açar • **Internet Kankası:** Bay Merthan Kaleli
Adresi: İstiklal Caddesi, No: 373, Turhol Han Kat: 5, Daire: 9 Beyoğlu / İstanbul • **Teli:** (0212) 249 00 24 - 249 00 25 • **Faksı:** (0212) 245 85 56
İnternet Şeysi: www.lombak.com • **Yayıncısı:** Komik Şeyler Yayıncılık • **Baskısı:** Ilıcak Matbaası (0212) 880 40 75 • **Dağıtımı:** DDP • **Ebesi:** ISSN 1303 - 0124

ABONELİK OLAYI	Tüm Türkiye	Avrupa	Amerika	Uzakdoğu
	1 yıllık: 22.000.000 TL **6 aylık:** 10.000.000 TL	**1 yıllık:** 25 dolar **6 aylık:** 12 dolar	**1 yıllık:** 30 dolar **6 aylık:** 15 dolar	**1 yıllık:** 40 dolar **6 aylık:** 20 dolar

Abone bedelini Yapı Kredi Bankası Parmakkapı Şubesi, *ilgili hesaba yatırıyosunuz, soora dekontu bize fakslıyosunuz ve abonelik olayı başlıyo.*
TL Hesabı: 0108212-2 • Dolar Hesabı: 30004376-0

AYLIK YEREL SÜRELİ YAYINDIR

DELİLER KOĞUŞUNDA FİKİR ALISVERİŞİ

Finito

NOT: ÜZEYİR yıllık iznini kullandığından bu sayıda aramızda olamadı...